



Troms fylkeskommune
Romssa fylkkasuohkan
Tromssan fylkinkomuuni

Årsregnskap 2025

Regnskapet er konsolidert etter kommunelovens §14-6



Årsregnskapet for Troms fylkeskommune 2025

Organisasjonsnr: 930 068 128

Troms fylkeskommunes årsregnskap legges med dette frem i tråd med bestemmelsene i kommuneloven, tilhørende forskrift om årsregnskap og årsberetning og i henhold til god kommunal regnskapsskikk.

Årsregnskapet inneholder obligatoriske oversikter over driftsregnskap, investeringsregnskap, balanseregnskap, økonomiske oversikter drift og investering, samt noteopplysninger. Hovedoversiktene er fremlagt på samme nivå som fylkestingets budsjettvedtak. I innledende note er det gjort nærmere rede for hvilke regnskapsprinsipper som er lagt til grunn for årsregnskapet.

Etter hovedoversiktene presenteres drifts- og investeringsregnskapet pr. sektor på virksomhetsnivå (pr. funksjon og deretter pr. hovedpost/art). Balanseregnskapet gjengis i detalj sist i dokumentet.

Det er i tillegg utarbeidet en egen **årsberetning** som inneholder kommentarer til årsregnskapet.

Investeringsregnskapet legges frem med et udekket beløp kr 75.151.564. I hht. forskriftens § 4-5 må dette dekkes inn på investeringsbudsjettet i det året regnskapet legges frem (2026).

Etter lovpålagte strykninger i hht. forskriftens § 4-3 legges driftsregnskapet frem med null i resultat jfr. den nye kommuneloven med forskrifter.

Tromsø, 31. desember 2025 / 18. februar 2026

Camilla Heggeli Bjørn
Fylkeskommunedirektør

Kine Engenes
Regnskapssjef

Innholdsfortegnelse	Side
Obligatoriske oversikter	
§ 5-4 Bevilgningsoversikt - drift	9
§ 5-5 Bevilgningsoversikt - investering	10
§ 5-6 Økonomiske oversikter etter art - drift	11
§ 5-8 Balanseregnskapet	12
§ 5-9 Oversikt over samlet budsjettavvik og årsavslutningsdisposisjoner	13
Organisering av fylkeskommunens virksomheter	14
Regnskapsprinsipper og vurderinger	15
Noter til årsregnskapet	17
Note 1: Endring i arbeidskapital	19
Note 2: Kapitalkonto	20
Note 3: Vesentlige endringer i regnskapsprinsipp, estimatendringer og feil	21
Note 4: Varige driftsmidler	22
Note 5: Aksjer og andeler i varig eie	23
Note 6: Utlån	25
Note 7: Markedsbaserte finansielle omløpsmidler og derivater	26
Note 8: Rentesikring	27
Note 9: Langsiktig gjeld	28
Note 10: Avdrag på lån	29
Note 11: Pensjonsforpliktelser	30
Note 12: Fylkeskommunens garantiansvar	54
Note 13: Bundne fond	55
Note 14: Investeringsprosjekter	57
Note 15: Salg av finansielle anleggsmidler	59
Note 16: Ytelser til ledende personer	59
Note 17: Godtgjørelse til revisor	59
Note 18: Resultatoppstilling - tannhelsetjenesten	5:
Note 19: Utgiftsført estimert tap på krav	3;
Note 20: Usikre forpliktelser, betingede eiendeler, hendelser m.v	62
Note 21: Spesifikasjon av vesentlige poster og transaksjoner	63
Note 22: Enheter i dete konsoliderte regnskapet	64
Note 23: Enheter som er utelatt fra det konsoliderte årsregnskapet	64
Note 24: Enheter som har kommet til eller gått ut av det konsoliderte rsk	64
Note 25: Fordeling av inntekter, utgifter, eiendeler, gjeld og egenkapital	64
Driftsregnskapet	65
Driftsregnskap pr virksomhet / hovedpost	47
Driftsregnskap pr virksomhet / funksjon	87
Driftsregnskap pr KOSTRA - funksjon, netto	:2
Driftsregnskap pr KOSTRA - art	:3
Investeringsregnskapet	:5
Investeringsregnskap pr virksomhet / prosjekt	:7
Investeringsregnskap pr KOSTRA - funksjon, netto	;5
Investeringsregnskap pr KOSTRA - art	;6
Balanseregnskap	;9

Obligatoriske oversikter

§ 5-4 Bevilgningsoversikt drift 2025

Post Drift § 5-4, 1. ledd	Note	Regnskap 2025	Regulert budsjett 2025	Oppr. budsjett 2025	Regnskap 2024
1 Rammetilskudd		-3 479 657 228	-3 511 408 000	-3 430 060 000	-3 123 068 274
2 Inntekts- og formuesskatt		-1 339 963 375	-1 313 000 000	-1 303 000 000	-1 184 735 894
3 Eiendomsskatt		0	0	0	0
4 Andre generelle driftsinntekter		-47 448 188	0	0	-149 119 244
5 Sum generelle driftsinntekter		-4 867 068 791	-4 824 408 000	-4 733 060 000	-4 456 923 412
6 Korrigert sum bevilgninger drift, netto		4 268 694 571	4 399 066 429	4 287 166 229	3 619 975 956
7 Avskrivninger	4	347 281 778	0	0	310 673 886
8 Sum netto driftsutgifter		4 615 976 349	4 399 066 429	4 287 166 229	3 930 649 842
9 Brutto driftsresultat		-251 092 442	-425 341 571	-445 893 771	-526 273 570
10 Renteinntekter		-149 309 580	-100 000 000	-46 000 000	-104 088 750
11 Utbytter		-32 360	0	0	-2 715
12 Gevinster og tap på finansielle omløpsmidler		0	0	0	-122
13 Renteutgifter		212 260 896	211 494 000	219 962 000	193 383 214
14 Avdrag på lån	10	172 800 000	172 778 000	175 000 000	169 227 268
15 Netto finansutgifter		235 718 956	284 272 000	348 962 000	258 518 896
16 Motpost avskrivninger	4	-347 281 778	0	0	-310 673 886
17 Netto driftsresultat		-362 655 265	-141 069 571	-96 931 771	-578 428 561
Disponering eller dekning av netto driftsresultat:					
18 Overføring til investering		338 704 585	326 759 748	328 817 000	467 037 593
19 Avsetninger til bundne driftsfond	13	389 002 287	0	0	323 448 826
20 Bruk av bundne driftsfond	13	-399 460 465	0	0	-245 227 863
21 Avsetninger til disposisjonsfond		169 717 470	169 717 470	5 089 271	250 293 000
22 Bruk av disposisjonsfond		-135 308 611	-355 407 647	-236 974 500	-217 122 995
23 Dekning av tidligere års merforbruk i driftsregnskapet		0	0	0	0
24 Sum disponeringer eller dekning av netto driftsresultat		362 655 265	141 069 571	96 931 771	578 428 562
25 Fremført til inndekning i senere år (merforbruk)		0	0	0	1
Drift § 5-4, 2. ledd	Note	Regnskap 2025	Regulert budsjett 2025	Oppr. budsjett 2025	Regnskap 2024
Politisk styring		45 208 194	52 124 262	52 124 262	44 264 627
Fylkeskommunedirektørens kontor, stab og støtte		129 786 371	129 992 373	180 377 003	156 778 936
Samfunn, næring og kulturetaten		245 983 805	232 158 885	230 219 885	0
Plan og kulturetaten		0	0	0	134 260 485
Kompetanseetaten		1 428 077 147	1 420 003 110	1 410 349 110	1 313 394 061
Fagskolen		46 135 852	43 537 000	42 253 000	41 469 404
Tannhelseetaten		200 609 833	224 754 720	207 814 720	181 031 802
Samferdselsetaten		2 321 581 330	2 368 532 222	2 302 063 222	1 926 825 398
Næringsetaten		0	0	0	47 667 175
Fellesfunksjoner		-155 039 245	-37 923 843	-117 900 473	-225 715 932
Sum bevilgninger drift, netto		4 262 343 287	4 433 178 729	4 307 300 729	3 619 975 956
Herav:					
Netto renteutgifter og -inntekter		-41 950 242	0	0	0
Overføring til investering		62 269 585	50 324 748	52 382 000	0
Avsetninger til bundne driftsfond		389 002 287	0	0	0
Bruk av bundne driftsfond		-399 460 465	0	0	0
Avsetninger til disposisjonsfond		88 340 470	88 340 470	0	0
Bruk av disposisjonsfond		-104 552 918	-104 552 918	-32 247 500	0
Korrigert sum bevilgninger drift, netto (til post 6 i 1. ledd)		4 268 694 571	4 399 066 429	4 287 166 229	3 619 975 956

Noen differanser (i forhold til godkjent 2024-regnskap) fremkommer i kolonnen for regnskap 2024. Dette på grunn av endring i arbeidsverktøy, fra Excel/Visma til bruk av Framsikt.

§ 5-5 Bevilgningsoversikt investering 2025

Post Investering § 5-5, 1. ledd	Note	Regnskap 2025	Regulert budsjett 2025	Oppr. budsjett 2025	Regnskap 2024
1 Investeringer i varige driftsmidler	4	1 273 604 679	1 191 139 946	1 437 407 000	1 381 771 699
2 Tilskudd til andres investeringer - Justering		543 977	0	0	543 977
3 Investeringer i aksjer og andeler i selskaper - Finansiering KLP, EK tilskudd	5	2 594 715	2 594 700	0	3 336 095
4 Utlån av egne midler	6	0	0	0	0
5 Avdrag på lån	10	0	0	0	0
6 Sum investeringsutgifter		1 276 743 371	1 193 734 646	1 437 407 000	1 385 651 771
7 Kompensasjon for merverdiavgift		-232 384 135	-223 881 839	-245 071 170	-256 419 391
8 Tilskudd fra andre		-98 599 426	-137 398 000	-219 940 000	-98 768 055
9 Salg av varige driftsmidler	2	-1 019 135	0	0	-45 875 217
10 Salg av finansielle anleggsmidler	15	0	0	0	-100 000
11 Utdeling fra selskaper		0	0	0	0
12 Mottatte avdrag på utlån av egne midler	6	0	0	0	-1 547 260
13 Bruk av lån	14	-507 207 901	-505 695 059	-643 578 830	-566 041 064
14 Sum investeringsinntekter		-839 210 597	-866 974 898	-1 108 590 000	-968 750 987
15 Videreutlån		0	0	0	0
16 Bruk av lån til videreutlån		0	0	0	0
17 Avdrag på lån til videreutlån		0	0	0	0
18 Mottatte avdrag på videreutlån		0	0	0	0
19 Netto utgifter videreutlån		0	0	0	0
20 Overføring fra drift	14	-338 704 585	-326 759 748	-328 817 000	-467 037 593
21 Avsetninger til bundne investeringsfond	13	3 799 726	0	0	5 712 487
22 Bruk av bundne investeringsfond	13	-27 476 352	0	0	-1 663 678
23 Avsetninger til ubundet investeringsfond		0	0	0	46 088 000
24 Bruk av ubundet investeringsfond		0	0	0	0
25 Dekning av tidligere års udekket beløp		0	0	0	0
26 Sum overføring fra drift og netto avsetninger		-362 381 210	-326 759 748	-328 817 000	-416 900 784
27 Fremført til inndekning i senere år (udekket)		75 151 564	0	0	0
Investering § 5-5, 2. ledd	Note	Regnskap 2025	Regulert budsjett 2025	Oppr. budsjett 2025	Regnskap 2024
Politiske styringsorganer		0	0	0	409 681
Fylkeskommunedirektørens kontor		13 632 152	16 084 298	18 900 000	7 041 034
Samfunn, næring og kulturetaten		0	0	0	0
Kompetanse		166 565 374	165 950 000	243 200 000	
Inntak		499 900	0	0	
Læring i skole		1 168 189	0	0	
Sum Kompetanseetaten		168 233 463	165 950 000	243 200 000	333 959 376
Fagskolen i Nord		5 257 552	0	0	1 221 812
Tannhelseetaten		2 277 991	500 000	65 000 000	4 494 467
Samferdselsetaten inkl. strategi		0	0	0	212 250
Mobilitet		67 477 786	67 908 000	75 800 000	20 982 477
Ressurs		1 170 477	1 200 000	0	0
Infrastruktur/vei		1 015 555 258	939 497 648	1 031 507 000	933 589 585
Skredsikring Troms		0	0	0	81 082 829
Sum Samferdselsetaten		1 084 203 521	1 008 605 648	1 107 307 000	1 035 867 141
Sum investeringer i varige driftsmidler		1 273 604 679	1 191 139 946	1 434 407 000	1 381 771 699
Tilskudd til andres investeringer - Rundkjøring Kroken, Justeringsavtale		543 977	0	0	543 977
Investeringer i aksjer og andeler i selskaper - Finansiering KLP, EK tilskudd	5	2 594 715	2 594 700	0	3 336 095
Utlån av egne midler		0	0	0	0
Sum investeringsutgifter		1 276 743 371	1 193 734 646	1 434 407 000	1 385 651 771

Det er inntektsført kr 1.512.842 mer i lån enn politisk vedtatt.

Noen differanser (i forhold til godkjent 2024-regnskap) fremkommer i kolonnen for regnskap 2024. Dette på grunn av endring i arbeidsverktøy, fra Excel/Visma til bruk av Framsikt.

§ 5-6 Økonomisk oversikt etter art - drift

Post	Note	Regnskap 2025	Regulert budsjett 2025	Oppr. budsjett 2025	Regnskap 2024
1 Rammetilskudd		-3 479 657 228	-3 511 408 000	-3 430 060 000	-3 123 068 274
2 Inntekts- og formuesskatt		-1 339 963 375	-1 313 000 000	-1 303 000 000	-1 184 735 894
3 Eiendomsskatt		0	0	0	0
4 Andre skatteinntekter		-4 647 583	0	0	-4 954 641
5 Andre overføringer og tilskudd fra staten		-414 271 247	-152 686 780	-24 244 580	-492 088 694
6 Overføringer og tilskudd fra andre		-1 110 181 438	-801 480 156	-716 153 215	-1 273 774 624
7 Brukerbetaling		-54 702	0	0	-57 972
8 Salgs- og leieinntekter		-742 478 223	-676 846 148	-657 190 785	-665 031 384
9 Sum driftsinntekter		-7 091 253 796	-6 455 421 084	-6 130 648 580	-6 743 711 483
10 Lønnsutgifter	16	1 687 118 435	1 644 442 389	1 607 373 366	1 585 253 975
11 Sosiale utgifter	11	333 713 322	370 332 869	353 449 453	288 000 051
12 Kjøp av varer og tjenester	17	3 375 308 326	3 359 323 397	3 250 825 755	3 103 022 449
13 Overføringer og tilskudd til andre		1 096 739 493	655 084 435	473 106 235	977 903 661
14 Avskrivninger	4	347 281 778	347 075 178	0	310 673 886
15 Sum driftsutgifter		6 840 161 354	6 376 258 268	5 684 754 809	6 264 854 022
16 Brutto driftsresultat		-251 092 442	-79 162 816	-445 893 771	-478 857 461
17 Renteinntekter		-149 309 580	-100 390 000	-46 000 000	-152 544 368
18 Utbytte		-32 360	0	0	-2 715
19 Gevinst og tap på finansielle omløpsmidler		0	0	0	-122
20 Renteutgifter		212 260 896	211 494 000	219 962 000	194 422 722
21 Avdrag på lån		172 800 000	172 778 000	175 000 000	169 227 268
22 Netto finansutgifter		235 718 956	283 882 000	348 962 000	211 102 786
23 Motpost avskrivninger	4	-347 281 778	-347 075 178	0	-310 673 886
24 Netto driftsresultat		-362 655 265	-142 355 994	-96 931 771	-578 428 562
Disponering eller dekning av netto driftsresultat					
25 Overføring til investering		338 704 585	338 704 739	328 817 000	467 037 593
26 Avsetninger til bundne driftsfond	13	389 002 287	6 920 000	0	323 448 826
27 Bruk av bundne driftsfond	13	-399 460 465	-17 578 568	0	-245 227 863
28 Avsetninger til disposisjonsfond		169 717 470	169 717 470	5 089 271	250 293 000
29 Bruk av disposisjonsfond		-135 308 611	-355 407 647	-236 974 500	-217 122 995
30 Dekning av tidligere års merforbruk		0	0	0	0
31 Sum disponeringer eller dekning av netto driftsresultat		362 655 265	142 355 994	96 931 771	578 428 562
32 Fremført til inndekning i senere år (merforbruk)		0	0	0	0

§ 5-8 Balanseregnskapet

	Note	Regnskap 2025	Regnskap 2024
EIENDELER			
A. Anleggsmidler		14 823 982 036	13 469 971 308
I. Varige driftsmidler		10 866 948 344	9 940 625 443
1. Faste eiendommer og anlegg	4	10 532 893 238	9 665 587 464
2. Utstyr, maskiner og transportmidler	4	334 055 106	275 037 978
II. Finansielle anleggsmidler		440 327 418	437 407 093
1. Aksjer og andeler	2,5,15	433 239 282	430 646 567
2. Obligasjoner		-	-
3. Utlån	6	7 088 136	6 760 526
III. Immaterielle eiendeler		-	-
IV. Pensjonsmidler	11	3 516 706 274	3 091 938 772
B. Omløpsmidler		3 516 750 996	3 469 526 923
I. Bankinnskudd og kontanter		2 885 759 996	2 832 300 831
II. Finansielle omløpsmidler		51 905 081	-
1. Aksjer og andeler		-	-
2. Obligasjoner		-	-
3. Sertifikater		51 905 081	-
4. Derivater		-	-
III. Kortsiktige fordringer		579 085 919	637 226 093
1. Kundefordringer	19	108 170 018	128 371 554
2. Andre kortsiktige fordringer		290 001 393	244 999 035
3. Premieavvik	11	180 914 508	263 855 503
Sum eiendeler		18 340 733 032	16 939 498 231
EGENKAPITAL OG GJELD			
C. Egenkapital		8 328 595 140	7 792 998 782
I. Egenkapital drift		1 887 021 016	1 863 070 335
1. Disposisjonsfond		1 042 112 588	1 007 703 730
2. Bundne driftsfond	13	844 908 427	855 366 606
3. Merforbruk i driftsregnskapet		-	-
4. Mindreforbruk i driftsregnskapet		-	-
II. Egenkapital investering		20 424 222	78 403 968
1. Ubundet investeringsfond		49 338 000	49 338 000
2. Bundne investeringsfond	13	5 389 343	29 065 968
3. Udekket beløp i investeringsregnskapet		75 151 564	-
III. Annen egenkapital		6 461 998 346	5 851 524 478
1. Kapitalkonto	2	6 552 341 509	5 941 867 641
2. Prinsippendringer som påvirker arbeidskapitalen drift	3	90 343 163	90 343 163
3. Prinsippendringer som påvirker arbeidskapitalen investering		-	-
D. Langsiktig gjeld		8 382 053 926	7 685 096 966
I. Lån	8,9,10	4 740 115 372	4 452 287 372
1. Gjeld til kredittinstitusjoner	9	2 624 838 372	2 973 124 462
2. Obligasjonslån	9	1 559 277 000	1 179 162 910
3. Sertifikatlån	9	556 000 000	300 000 000
II. Pensjonsforpliktelse	11	3 641 938 554	3 232 809 594
E. Kortsiktig gjeld		1 630 083 966	1 461 402 483
I. Kortsiktig gjeld	1	1 630 083 966	1 461 402 483
1. Leverandørgjeld		618 097 463	559 244 246
2. Likviditetslån		-	-
3. Derivater		-	-
4. Annen kortsiktig gjeld		1 008 613 200	897 543 974
5. Premieavvik	11	3 373 303	4 614 263
Sum egenkapital og gjeld		18 340 733 032	16 939 498 231
F. Memoriakonti		-	-
I. Ubrukte lånemidler	1,9	110 413 399	156 993 300
II. Andre memoriakonti		-	-
III. Motkonto for memoriakontiene		110 413 399	156 993 300

§ 5-9 Oversikt over budsjettavvik og årsavslutningsdisposisjoner 2025

Driftsregnskapet

1. Netto driftsresultat	-362 655 265
2. Avsetninger til bundne driftsfond	389 002 287
3. Bruk av bundne driftsfond	-399 460 465
4. Overføring til investering i henhold til årsbudsjettet og fullmakter	338 704 585
5. Avsetninger til disposisjonsfond i henhold til årsbudsjettet og fullmakter	169 717 470
6. Bruk av disposisjonsfond i henhold til årsbudsjettet og fullmakter	-355 407 647
7. Budsjettert dekning av tidligere års merforbruk	0
8. Årets budsjettavvik (mer- eller mindreforbruk før strykninger)	-220 099 036
9. Strykning av overføring til investering	0
12. Strykning av bruk av disposisjonsfond	220 099 036
13. Mer- eller mindreforbruk etter strykninger	0
18. Fremført til inndeckning i senere år (merforbruk)	0

Investeringsregnskapet

1. Sum utgifter og inntekter eksklusive bruk av lån	944 740 675
2. Avsetninger til bundne investeringsfond	3 799 726
3. Bruk av bundne investeringsfond	-27 476 352
4. Budsjettert bruk av lån (inkl. videreutlån)	-507 207 901
5. Overføring fra drift iht årsbudsjettet og fullmakter	-338 704 585
6. Avsetninger til ubundet investeringsfond iht årsbudsjettet og fullmakter	0
7. Bruk av ubundet investeringsfond iht årsbudsjettet og fullmakter	0
8. Dekning av tidligere års udekket beløp	0
9. Årets budsjettavvik (udekket/+ eller udisponert/- beløp før strykninger)	75 151 564
11. Strykning av bruk av lån (inkl. videreutlån)	0
12. Strykning av overføring fra drift	0
14. Udekket eller udisponert beløp etter strykninger	75 151 564
16. Fremført til inndeckning i senere år (udekket beløp)	-75 151 564

Organisering av fylkeskommunenes virksomhet (regnskapsenheter)

Den samlede virksomheten til Troms fylkeskommune er organisert innenfor fylkeskommunenes ordinære organisasjon

Rettssubjekter kommunen deltar i	Type virksomhet	Type enhet	Kontor-/vertskommune
Enheter som avlegger særregnskap Ingen			
Andre rettssubjekter Ingen			

Troms organisasjonsform ble vedtatt i fylkeskommunenes konstituerende fylkesting. Vedtak fattet i fylkestingssak 2/23 angir formannsskapsmodell som styringsform.

Organisasjonskart

Fra og med 1.3.2025 trådte nye administrativ organisering i kraft. Det ble opprettet en ny etat: Samfunn, næring og kultur hvor blant annet tidligere Næringsetaten og Kulturetaten inngår.

Troms fylkeskommune

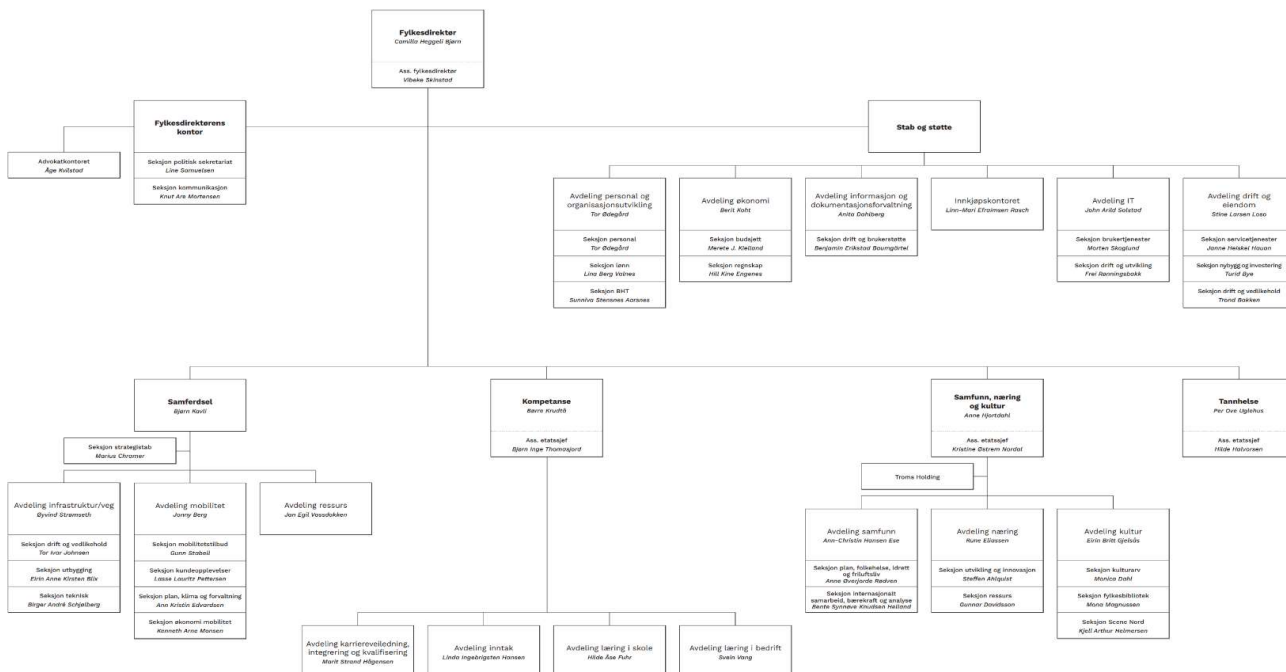

Regnskapsprinsipper og vurderingsregler

Troms fylkeskommunes regnskap er avlagt i henhold til bestemmelsene i kommuneloven, forskrifter om årsregnskap og årsberetning for kommuner og fylkeskommuner og god kommunal regnskapsskikk, herunder kommunale regnskapsstandarder (KRS) utgitt av Foreningen for god kommunal regnskapsskikk (GKRS).

Fylkeskommuneregnskapet er finansielt orientert, og viser alle økonomiske midler tilgjengelige i året, og anvendelsen av disse. Inntekter og utgifter er tidsmessig plassert i det året som følger av anordningsprinsippet. Anordningsprinsippet betyr at alle kjente utgifter, utbetalinger, inntekter og innbetalinger i løpet av året som vedrører fylkeskommunens virksomhet skal fremgå av drifts- eller investeringsregnskapet i året enten de er betalt eller ikke.

All tilgang og bruk av midler i løpet av året som vedrører fylkeskommunens virksomhet, fremgår av drifts- eller investeringsregnskapet (samlet benevnt bevilgningsregnskapet).

Alle utgifter, utbetalinger, inntekter og innbetalinger er regnskapsført brutto. Dette gjelder også interne finansieringstransaksjoner. Alle kjente utgifter, utbetalinger, inntekter og innbetalinger i året er tatt med i årsregnskapet, enten de er betalt eller ikke. For lån er kun den delen av lånet som faktisk er brukt i løpet av året inntektsført i investeringsregnskapet. Den delen av lånet som ikke er brukt, er registrert som ubrukte lånemidler på en memoriapost i balansen.

I den grad enkelte utgifter, utbetalinger, inntekter eller innbetalinger ikke kan fastsettes eksakt ved tidspunktet for regnskapsavleggelsen, er et anslått beløp («beste estimat») registrert i årsregnskapet.

Ved lånefinansiering av investeringer (byggelån) er renteutgiftene lagt til anskaffelseskost i samsvar med anbefalt løsning i KRS nr. 2. Normalt finansieres investeringer med ordinært lån tatt opp i etterkant.

Fylkeskommunen legger til grunn KRS nr 4 «Avgrensning mellom driftsregnskapet og investeringsregnskapet». Utgifter som påløper for å opprettholde anleggsmiddelets kvalitetsnivå (vedlikehold) utgiftsføres i driftsregnskapet. Utgifter som representerer en standarheving av anleggsmiddelet utover standarden ved anskaffelsen, utgiftsføres i investeringsregnskapet og aktiveres i balansen.

I balanseregnskapet utgjør anleggsmidler de eiendeler som er bestemt til varig eie eller bruk for fylkeskommunen. Andre eiendeler er omløpsmidler. Fordringer står oppført som omløpsmidler dersom de forfaller til betaling innen ett år etter anskaffelsestidspunktet. Ellers er de klassifisert som anleggsmidler.

Anleggsmidler er ført opp i balansen til anskaffelseskost. Unntaket er verdien på borettslagsleiligheter som ble oppskrevet i 2001 for at verdifastsettelsen skulle samsvare bedre med antatt markedsverdi. Anleggsmidler med begrenset økonomisk levetid avskrives med like store årlige beløp over levetiden til anleggsmidlet i tråd med § 3-2, 1.ledd i forskrift om årsregnskap og årsberetning. Avskrivningene starter året etter at anleggsmidlet er anskaffet og tatt i bruk av virksomheten. Det henvises også til note 4 for opplysninger.

Langsiktig gjeld er knyttet til formålene i kommunelovens § 14-14 til 14-17. All annen gjeld er kortsiktig.

Fylkeskommunen følger reglene i lov om merverdiavgift for de tjenesteområdene som er omfattet av loven. For fylkeskommunens øvrige virksomhet kreves kompensasjon for betalt merverdiavgift i henhold til reglene.

Som følge av endringer i forskrift om årsregnskap og årsberetning, skal virkning av endringer i regnskapsprinsipp føres mot egne egenkapitalkontoer for endring av regnskapsprinsipp. Videre er likviditetsreserven avviklet. Det vises til note 3 for nærmere opplysninger.

Fylkeskommunen har ingen interkommunale samarbeid hvor Troms fylkeskommune er kontorkommune, eller egne regnskapsenheter, som gjør at det kreves konsolidert årsregnskap.

Det er ikke gjort tilpasninger i regnskapet som skyldes evt. nye høringsutkast til KRS. Det har heller ikke funnet sted endring i regnskapsprinsipp i året.

Noter til regnskapet

Note 1 Endring i arbeidskapital

Balanseregnskapet :	31.12.2025	01.01.2025	Endring
2.1 Omløpsmidler	3 516 750 996	3 469 526 923	
2.3 Kortsiktig gjeld	-1 630 083 966	-1 461 402 483	
Arbeidskapital	1 886 667 030	2 008 124 440	-121 457 410

Drifts- og investeringsregnskapet :	Beløp
Driftsregnskapet	
Sum driftsinntekter	-7 091 253 796
Sum driftsutgifter	6 492 879 576
Netto finansutgifter	235 718 956
Netto driftsresultat	-362 655 265
Investeringsregnskapet	
Sum investeringsutgifter	1 276 743 371
Sum investeringsinntekter	-839 210 597
Netto utgifter videreutlån	0
Netto utgifter i investeringsregnskapet	437 532 775
Endring ubrukte lånemidler (økning +/-reduksjon-)	-46 579 901
Endring i regnskapsprinsipp ført direkte mot egenkapital	0
Endring arbeidskapital i drifts- og investeringsregnskapet	-46 579 901
Differanse (forklares nedenfor)	121 457 410

Forklaring til differanse i arb.kapital :	Beløp
Bankinnskudd og kontanter	53 459 165
Finansielle omløpsmidler (sertifikater)	51 905 081
Kundefordringer og andre kortsiktige fordringer	24 800 821
Premieavvik	-81 700 035
Leverandørgjeld og annen kortsiktig gjeld	-169 922 442
	-121 457 410

Tilskuddsmidler, hvor tilsagn er gitt (midler disponert), men ikke utbetalt, økte med 68 mill. kroner fra 477 mill. kroner til 544 mill. kroner.

Periodiseringer (anordning) ved overgangen mellom to regnskapsår var nær uendret fra året før med 52,7 mill. kroner i 2025 mot 52,6 mill. kroner i 2024.

Som fondsnote 13 viser har fylkeskommunen i år disponert (utbetalt) om lag 10,5 mill. kroner mer øremerkede midler fra eksterne (for en stor del statlige midler) enn nye mottatte (udisponerte/avsatte) midler.

Udisponert innbetaling fra Havbruksfondet var 42,8 mill. kroner mot 144,2 mill. kroner året før.

Note 2 Kapitalkonto

	01.01.2025	31.12.2025	Endring
Anleggsmidler	13 469 971 308	14 823 982 036	1 354 010 728
Langsiktig gjeld	7 685 096 966	8 382 053 926	696 956 960
Ubrukte lånemidler	156 993 299	110 413 399	-46 579 901
Endring i regnskapsprins. som påvirker langsiktig gjeld	0	0	0
Endring i regnskapsprins. som påvirker anleggsmidler	0	0	0
Kapitalkonto beregnet	5 941 867 641	6 552 341 509	610 473 868

Spesifikasjon av transaksjoner på kapitalkontoen:

Saldo 01.01.	5 941 867 641
Økning av kapitalkonto (kreditposter)	
Aktivering fast eiendom, anlegg, utstyr, maskiner og transportmidler	1 286 751 978
Reversert nedskrivning eiendom, anlegg, utstyr, maskiner, transportm.	0
Kjøp av aksjer/andeler	0
Reversert nedskrivning aksjer/andeler	0
Utlån	1 120 120
Avdrag på eksterne lån	172 800 000
Endring pensjonsforpliktelser (reduksjon)	
Endring pensjonsmidler SPK	198 396 952
Endring pensjonsmidler KLP	231 693 481
Endring pensjonsmidler andre selskap	
Reversert oppskrivning utenlandslån	
Aktivert egenkapitalinnskudd KLP	2 594 715
Reduksjon av kapitalkonto (debitposter)	
Salg av fast eiendom, anlegg, utstyr, maskiner og transportmidler	0
Avskrivning: Eiendom, anlegg, utstyr, maskiner og transportmidler	347 281 778
Nedskrivning: Eiendom, anlegg, utstyr, maskiner og transportmidler	13 147 299
Salg aksjer/andeler	0
Nedskrivning aksjer/andeler	2 000
Avdrag på utlån	792 510
Avskrivning på utlån	0
Bruk av lånemidler	507 207 901
Endring pensjonsforpliktelser (økning)	409 128 960
Endring pensjonsmidler SPK	
Endring pensjonsmidler KLP	
Endring pensjonsmidler andre selskap	5 322 931
Urealisert kurstap (oppskrivning) utenlandslån	0
Saldo 31.12.	6 552 341 509

Fylkeskommunens balanseførte egenkapital tilsvarer forskjellen mellom balanseført verdi av eiendeler og gjeld. Egenkapitalen er inndelt i en kapitalkonto og flere ulike fond (egenkapitalens fondsdel). Kapitalkontoen benyttes for transaksjoner knyttet til anleggsmidler, herunder avskrivning og nedskrivning av disse, og lån, herunder bruk av lån og avdrag på lån. Kapitalkontoen er lik differansen mellom balanseført verdi av anleggsmidler og langsiktig gjeld justert for ubrukte lånemidler.

Note 3 Vesentlige endringer i regnskapsprinsipp og regnskapestimater og vesentlige korrigeringer av tidligere års feil

Konto for endring av regnskapsprinsipp

Virkning av endringer i regnskapsprinsipp føres mot egne egenkapitalkontoer for endring av regnskapsprinsipp. Positiv saldo på disse kontoene kan ikke disponeres og negativ saldo skal ikke dekkes inn.

Som en følge av endringer i forskrift om årsregnskap og årsberetning, er virkning av endringer i regnskapsprinsipp i 2007 og tidligere, som er regnskapsført mot likviditetsreserven, ført over til egne egenkapitalkontoer for endring av regnskapsprinsipp. Dette ble gjort i 2008, da likviditetsreserven ble avviklet.

Konto for endring av regnskapsprinsipp består pr. 31.12. i regnskapsåret av følgende poster:

	År	Utgift	Inntekt
Utbetalte feriepenger	1993	18 867 913	0
Påløpte renter	2001	27 910 450	0
Varebeholdning	2001	43 564 800	0
Innlemming av lærlingetilskudd *	2003	-	0
Sum bokført mot likviditetsreserve		90 343 163	0

* De økonomiske virkningene av innlemming av lærlingetilskuddet i 2003 ble ført direkte i resultatregnskapet, og ikke mot likviditetsreserven.

Konto for endring av regnskapsprinsipp	31.12.	01.01.
Endring av regnskapsprinsipp som påvirker AK (drift)	90 343 163	90 343 163
Endring av regnskapsprinsipp som påvirker AK (investering)		
Sum	90 343 163	90 343 163

Endringer i regnskapsprinsipper gjort i år	Utgift	Inntekt
Ingen endring	0	0
Sum endringer i regnskapsprinsipp i år	0	0

Regnskapsmessig merforbruk

Regnskapsmessig merforbruk skal dekkes inn det året regnskapet legges frem, men senest påfølgende år. I særskilte tilfeller kan merforbruket dekkes inn over ytterligere to år etter godkjenning fra departementet.

Regnskapsår	31.12.	01.01.
Ingen	0	0
Sum regnskapsmessig merforbruk	0	0

Note 4 Varige driftsmidler

	IT-utstyr, kontor- maskiner	Anleggs- maskiner mv.	Program- vare	Tekniske anlegg, båter	Boliger, skoler, veier	Adm.bygg, sykehjem mv.	Tomter	SUM
Bokført verdi pr. 01.01.2025	13 134 815	261 903 164		20 688 418	9 311 517 253	232 916 670	100 465 123	9 940 625 443
Årets tilgang	3 513 808	95 654 452			1 184 424 786	3 158 932		1 286 751 978
Årets avgang								0
Årets avskrivninger	-3 020 391	-37 130 741		-1 715 669	-296 637 677	-8 777 299		-347 281 777
Årets nedskrivninger					-13 147 299			-13 147 299
Reverseringer av nedskrivninger								0
Bokført verdi pr. 31.12.2025	13 628 232	320 426 875	0	18 972 749	10 186 157 063	227 298 303	100 465 123	10 866 948 345
Tap ved salg av anleggsmidler	0	0	0	0	0	0	0	0
Gevinst ved salg av anleggsmidler	0	0	0	0	0	0	0	0
Utnyttbar levetid, inntil	5 år	10 år	15 år	20 år	40 år	50 år		
Avskrivningsplan	Lineær	Lineær	Lineær	Lineær	Lineær	Lineær	Ingen avskr.	

Verdien av utstyr, maskiner, transortmidler m.v. fremkommer under kapittel 2.24. Verdien av faste eiendommer, fylkesveger og tekniske anlegg m.v. fremkommer under kapittel 2.27. Anlegg med restverdi etter avskrivning lik 0,- inngår ikke i noten. Troms fylkeskommune har ingen aktive "immaterielle eiendeler".

I forbindelse med forvaltningsreformen som trådte i kraft 1.1.2010, overtok Troms fylkeskommune (vederlagsfritt) ansvaret for store deler av riksvegnettet i Troms fylke, inkl. eierskapet til disse vegene. I henhold til uttalelse fra GKRS av 17.12.2010 om aktivering av nye fylkesveger i fylkeskommunens regnskap, ble de nye fylkesvegene, med tilhørende anlegg, aktivert i fylkeskommunes balanse uten verdsettelse, dvs. til kroner 0,-

Årets nedskrivninger skyldes 4 anlegg som var ferdigstilt i 2024. Sluttoppgjør i 2025 resulterte i kreditnota og de må derfor nedskrive verdien på anelggene tilsvarende.

Tidligere år har tre anlegg ved en feil blitt aktivert på avskrivningsgruppe 20 år, mens det korrekte var 40 år. De har i regnskap 2025 blitt flyttet fra avskrivningsgruppe 20 år til 40 år, som fører til at for disse to gruppene fremkommer det et avvik i noten på kr 5.357.208 på IB.

Note 5 Aksjer og andeler i varig eie

Selskapets navn	Henvisning balansen	Eierandel selskapet	Balanseført verdi 31.12.2025	Balanseført verdi 01.01.2025
Norce Holding AS (931 241 559)	221110177	0,3 %	kr 1 200 000	kr 1 200 000
Norinnova AS (957 915 035)	221110700	4,5 %	kr 2 669 507	kr 2 669 507
NordNorsk Reiseliv AS (994 153 862)	221152171	16,8 %	kr 772 702	kr 772 702
Bredbåndsfylket AS (986 358 013)	221152177	80,6 %	kr 43 200 003	kr 43 200 003
Davvi álbmogiid Guovddás OS/Senter for nordlige folk AS (9	221152189	30 %	kr 1 308 000	kr 1 308 000
Inko Holding AS (928 052 192)	221152191	39,2 %	kr 355 000	kr 355 000
Ressurs Tromsø AS (919 302 755)	221152195	28,8 %	kr 45 000	kr 45 000
Nordtro AS (929 809 556)	221152198	49,1 %	kr 100 000	kr 100 000
FilmCamp AS (988 594 148)	221152201	34,1 %	kr 252 000	kr 252 000
Arktisk Film Norge Invest AS (998 437 172)	221152202	33,3 %	kr 100 000	kr 100 000
Arktisk Film Norge AS (959 844 852)	221152204	33,3 %	kr 34 000	kr 34 000
Nasjonalt Senter for Nordlandshest/Lyngshest AS (952 785 0	221152215	5,7 %	kr 20 000	kr 20 000
Samisk Hus Tromsø AS (931 374 389)	221152231	33,3 %	kr 333 333	kr 333 333
Studiesenteret Midt-Troms AS (988 137 715)	221152277	1,4 %	kr 5 000	kr 5 000
Arctic Aviation Training Center AS (930 668 168)	221152401	49,2 %	kr 175 015	kr 175 015
Tromspotet AS (971 588 780)	221200172	0,5 %	kr 25 000	kr 25 000
Bompengeselskap Nord AS (817 919 472)	221200176	50 %	kr 1 500 000	kr 1 500 000
Kvääniteatteri AS (830 283 552)	221200177	45 %	kr 45 000	kr 45 000
Landøy vannverk SA (970 128 441)	221200185	ia	kr 1	kr 1
KUPA AS (986 954 848)	221200191	12,5 %	kr 2 500 000	kr 2 500 000
TINE SA (947 942 638)	221200192	Medlemsandel	kr 500	kr 2 500 1)
NORTURA SA (938 752 648)	221200193	Medlemsandel	kr 1 000	kr 1 000
Blått Kompetansesenter Nord AS (922 914 990)	221200210	35 %	kr 514 500	kr 514 500
LHL boligselskap, Storsteinnes	221200261	ia	kr 150	kr 150
Troms Holding AS (923 191 593)	221200278	65 %	kr 300 000 000	kr 300 000 000
Innovasjon Norge (986 399 445)	221395100	3,3 %	kr 505 263	kr 505 263
KLP (938 708 606) - Egenkapitalinnskudd	221550186	(KLP deler)	kr 74 257 975	kr 71 663 260 2)
KomRev NORD IKS (986 574 689) - Egenkapitalinnskudd	221650187	10,3 %	kr 1 000 000	kr 1 000 000
K-sekretariatet IKS (988 064 920) - Egenkapitalinnskudd	221650188	16,2 %	kr 216 000	kr 216 000
Halti kvenkultursenter IKS (994 153 862)	221650190	10 %	kr 10 000	kr 10 000
Hålogaland Teater AS (920 093 914)	221650203	50 %	kr 50 000	kr 50 000
Andeler (leiligheter) i borettslag v/Bonord á 150	221890200	ia	kr 9 900	kr 9 900
A/S Myreng borettslag, 9 aksjer	221890201	ia	kr 4 500	kr 4 500
A/L Myreng garasjelag, 9 andeler	221890202	ia	kr 9 030	kr 9 030
Charlottenlund (tidl. Hanslund) borettslag, 6 andeler	221890203	ia	kr 900	kr 900
Prestvann studenthjem/Studboligene Storskogåsen	221890270	ia	kr 220 000	kr 220 000
Studentheimen Øvre Breivang, 40 leieretter	221890271	ia	kr 1 800 000	kr 1 800 000
Sum			kr 433 239 279	kr 430 646 564

1) Tine SA har endret eierstruktur og er derfor nedskrevet til 1 andel med verdi kr 500.

2) Kjøp/salg av aksjer/andeler/egenkapitalinnskudd KLP

For de fleste av fylkeskommunenes aksjer og andeler vil det ikke foreligge noen reell markedsverdi. Markedsverdi er derfor ikke opplyst, da denne ikke fastlås på rimelig sikker måte.

Note 5 Aksjer og andeler i varig eie forts.

Stiftelsens navn	Henvisning balansen	Eierandel i selskapet	Balanseført verdi 31.12.2025	Balanseført verdi 01.01.2025
Stiftelsen Ferske Scener (994832549)	221890100	ia	kr 1	kr 1 *
HOLT 4H Læringstun (997779932) - stiftelseskapital	221890173	20 %	kr 1	kr 1 *
A.Hansens minnestiftelse (981575946) -grunnkapital	221890179	10 %	kr 1	kr 1 *
Sum stiftelseskapital			kr 3	kr 3

* Kapitalen/midlene ble nedskrevet i 2022 i tråd med KRS nr. 13 hvor det i kap. 4.5 Stiftelser heter "Overføringen av midler ved opprettelse av stiftelser regnskapsføres som en overføringsutgift i kommunenes driftsregnskap".

Selskapets navn	Henvisning balansen	Eierandel selskapet
I tillegg har Troms fylkeskommune følgende eierinteresser i interkommunale selskap (IKS), sameier, andre samarbeid og oppgavefelleskap		
Barentssekretariatet IKS (976 085 817)	ingen kap.	33,3 %
Novari IKS (998 283 914)	ingen kap.	6,7 %
Interkommunalt Arkiv Troms IKS (989 532 960)	ingen kap.	21,5 %
Nord-Norges Europakontor - kommunalt oppgavefelleskap	ingen kap.	33,3 %
NDLA Nasjonal Digital Læringsarena - kommunalt oppgavefelleskap	ingen kap.	3,3 %
Sameiet Fylkeshuset i Troms	ingen kap.	60 %

Note 6 Utlån

Troms fylkeskommune har følgende utlån:

Utlånt til	Utestående 31.12.2025	Utestående 01.01.2025	Tap på hovedstol	Tap påløpte renter mv.	Samlet tap
Utlån finansiert med innlån					
ikke aktuelt	kr -	kr -	kr -	kr -	kr -
Sum lånefinansierte utlån	kr -	kr -	kr -	kr -	kr -
Utlån finansiert med egne midler					
Polarbadet AS	kr 521 016	kr 651 276	kr -	kr -	kr -
Inge Sjøvik	kr 207 000	kr 253 000			
Partrederiet Polaris DA	kr 67 500	kr 168 750			
Barentsfish AS	kr 850 000	kr 950 000			
Granli Fiskeri AS	kr -	kr 20 000			
Granli Fiskeri AS	kr 1 000 000	kr 1 000 000			
Havglimt Kysfiske AS	kr 455 000	kr 525 000			
Øra AS	kr 225 000	kr 270 000			
Sara Karin AS	kr 650 000	kr 750 000			
Sara Karin AS	kr 262 500	kr 297 500			
Seniorita AS	kr 375 000	kr 425 000			
Åkenes Kystfiske AS	kr 950 000	kr 1 000 000			
Haugen Fisk AS	kr 405 000	kr 450 000			
Utlån/forskudd entreprenør *	kr 1 120 120		kr -	kr -	kr -
Sum egenfinansierte utlån	kr 7 088 136	kr 6 760 526	kr -	kr -	kr -
Sum	kr 7 088 136	kr 6 760 526	kr -	kr -	kr -

* Det er gitt forskuddsbetaling entreprise/lån til Peab Anlegg as med avtale om månedlige trekk av faktura i hht. fremdrift. Siste innbetaling juni 2026.

Etter en vurdering av reglementet for utlån og kommuneloven har vi i 2025 konkludert med at vår type utlån skal ligge i driftsregnskapet og ikke i investeringsregnskapet. Vi har i 2025 gjort en prinsippendring og flyttet alle utlånene fra investeringsregnskapet til driftsregnskapet. Mottatte avdrag blir nå liggende i drift, og nye lån som ubetales finansieres med innbetalte avdrag.

Note 7 Markedsbaserte finansielle omløpsmidler og derivater

Troms fylkeskommune har ingen markedsbaserte finansielle omløpsmidler eller derivater. Fylkeskommunens reglement for finans- og gjeldsforvaltning punkt 3 og 8 omhandler langsiktige finansielle aktiva.

Markedsbaserte finansielle omløpsmidler

Aktivaklasse	Finansforvaltningsreglement	Anskaffelseskost	Balanseført verdi 31.12.	Balanseført verdi 01.01.	Resultatført verdiendring
Rentepapirer	pkt 3 og 8	0	0	0	0
Aksjefond	pkt 3 og 8	0	0	0	0
Aksjer	pkt 3 og 8	0	0	0	0
Sertifikater	pkt 3 og 8	0	0	0	0
Obligasjoner	pkt 3 og 8	0	0	0	0
		0	0	0	0

Derivater som ikke inngår i sikring

Derivat	Verdsettelsesmetode	Anskaffelseskost	Balanseført verdi 31.12.	Balanseført verdi 01.01.	Resultatført verdiendring
FRA	Innhentet vurdering	0	0	0	0
Kjøpt opsjon	Eget anslag	0	0	0	0
Solgt opsjon	Innhentet vurdering	0	0	0	0
...					
		0	0	0	0

Note 8 Rentesikring

Renteutgiftene på Troms fylkeskommunes lånegjeld sikres i samsvar med reglement for finans- og gjeldsforvaltning.

Troms fylkeskommunen hadde pr. 31.12.2025 fastrenteavtaler i tilknytning til langsiktig gjeld, herunder serielån.

Langsiktig gjeld med fast renteavtale pr 31.12.2025

Lånenr. (balansekonti)	Saldo i kroner	Siste forfall	Rentebinding til	Betaler (%)	Reglement for finans- og gjeldsforvaltning
245550102	58 333 337	19.11.2025	11.10.2027	4,478	pkt. 7.6
245355107	32 142 630	20.09.2025	20.09.2030	3,040	pkt. 7.6
245550122 *	80 436 000	-	25.10.2032	4,474	pkt. 7.6
245355102	12 349 670	16.12.2025	16.06.2031	2,020	pkt. 7.6
245355116	99 324 000	27.12.2025	26.09.2034	4,160	pkt. 7.6
245355106	45 655 830	30.09.2025	29.03.2034	4,510	pkt. 7.6
245355104	31 215 610	03.07.2025	04.07.2033	4,400	pkt. 7.6
245355105	20 145 750	12.07.2025	04.01.2027	2,130	pkt. 7.6
245355126	48 000 000	01.11.2025	03.11.2031	2,320	pkt. 7.6
245355220	318 600 000	26.11.2025	26.11.2032	3,620	pkt. 7.6
245550101	4 737 069	20.12.2025	27.10.2026	4,910	pkt. 7.6
245550104	37 484 528	17.07.2025	27.10.2028	4,870	pkt. 7.6
245550105	7 155 000	23.12.2025	23.06.2031	2,010	pkt. 7.6
245550106	60 468 251	30.09.2025	22.09.2027	2,539	pkt. 7.6
245550111	125 017 495	21.07.2025	27.10.2033	4,890	pkt. 7.6
Totalsum	981 065 170				

* Lånet ble utbetalt den 29.10.2025 og første termin er den 25.04.2026.

Rentebytteavtaler

Swap nr	Sikrer lånenr. (balanse-konto)	Sikringsvolum i kroner	Løper fra dato	Løper til dato	Betaler (%)	Mottar	Formål med sikringen	Finansreglementet
						3M nibor	Kontantstrømsikring	pkt. 7.6
Totalsum		-						

Troms fylkeskommune hadde ingen rentebytteavtaler i regnskapsåret 2025.

Note 9 Langsiktig gjeld

Lånesaldo 31.12.2025	31.12.2025
Lån finansiert ved kompensasjonsordninger (selvfinansierende gjeld)	307 568 155
Forskutteringslån fra andre (fylkeskommunale investeringer)	0
Ubrukte lånemidler	110 413 399
Øvrig lånegjeld i fylkeskommunen	4 322 133 818
Samlet gjeld fordelt på:	
Kommunalbanken, obligasjonslån og serielån	2 410 752 366
KLP Banken, serielån	882 971 006
Sparebank1 Markets, sertifikatlån	256 000 000
DnB Markets, sertifikatlån	300 000 000
Danske Bank, obligasjonslån	510 200 000
DnB Markets, obligasjonslån	380 192 000
Finansielle leieavtaler	0
Sum bokført langsiktig gjeld	4 740 115 372
<i>Herav finansielle leieavtaler</i>	<i>0</i>
Lån som forfaller i 2026	
Herav et obligasjonslån og et sertifikatlån med forfall innen 12. mnd. Pr 31.12.25	807 885 000

(Ekskl. forskutteringslån)	Langs.gjeld	Gj.sn.	%-
Fordeling av langsiktig gjeld etter rentebetingelser pr 31.12.25	31.12.2025	rente	fordeling
Langsiktig gjeld med fast rente (over 1 års binding)	976 328 101	3,86 %	20,60 %
Langsiktig gjeld med flytende rente (under 1 års binding)	3 763 787 271	4,73 %	79,40 %
Sum langsiktig gjeld (ekskl. forskutteringslån)	4 740 115 372	4,55 %	100,00 %

(Ekskl. forskutteringslån)	Langs.gjeld	Gj.sn.	%-
Fordeling av langsiktig gjeld etter lånetype	31.12.2025	rente	fordeling
Serielån (med avdrag)	2 624 838 372	4,49 %	55,37 %
Obligasjonslån (avdragsfrie)*	1 559 277 000	4,67 %	32,90 %
Sertifikatlån (avdragsfrie)*	556 000 000	4,49 %	11,73 %
Sum langsiktig gjeld (ekskl. forskutteringslån)	4 740 115 372	4,55 %	100,00 %

* Avdrag håndteres ved at nye serielån tas opp fratrukket beregnet avdrag på sertifikat- og obligasjonslån, og/eller ved nedbetaling av hovedstol(er) på eksisterende lån.

Veid gjennomsnittlig løpetid for låneporteføljen til Troms fylkeskommune er 12,2 år pr. 31.12.2025. Fylkeskommunens langsiktige gjeld er kun brukt til egne investeringer.

Note 10 Avdrag på lån

Avdrag på lån til investeringer i varige driftsmidler

Fylkeskommunen skal betale årlige avdrag som samlet skal være minst lik størrelsen på fylkeskommunens avskrivninger i regnskapsåret, justert for forholdet mellom størrelsen på lånegjelden og størrelsen på fylkeskommunens avskrivbare anleggsmidler.

Beregningen gjøres ved hjelp av følgende formel:

$$\frac{\text{Sum årets avskrivninger} \times \text{Lånegjeld pr. 1/1 i regnskapsåret}}{\text{Bokførte avskrivbare anleggsmidler pr. 1/1 i regnskapsåret}} = \text{Minimumsavdrag}$$

Forholdet mellom betalte avdrag om minimumsavdrag	2025	2024
Sum avskrivninger i året	347 281 778	310 673 886
Sum lånegjeld pr 1.1.	4 452 287 372	3 979 514 640
Avskrivbare anleggsmidler pr. 1.1	9 840 160 320	8 769 449 834
Bergnet minimumsavdrag	157 131 411	140 981 624
Utgiftsførte avdrag i driftsregnskapet	172 800 000	169 227 268
Avvik	15 668 589	28 245 644

I 2025 har Troms fylkeskommune betalt 172,8 millioner i avdrag over driftsregnskapet. Det er 15,7 millioner mer enn minimumskravet tilsier.

Avdrag på lån til videre utlån og forskotteringer

Mottatte avdrag på videreutlån og refusjoner av gitte forskotteringer finansiert med lån kan bare finansiere avdrag på lån eller nye utlån, jf KL 14-17, 2. ledd. Dersom slike mottatte avdrag benyttes til å betale lån etter KL § 14-15 første og andre ledd og § 14-16, skal dette ikke redusere minimumsavdraget, jf tredje ledd.

Troms fylkeskommune har ikke denne typen utlån.

	2025	2024
Mottatte avdrag på startlån	0	0
Utgiftsførte avdrag i investeringsregnskapet	0	0
Avsetning til/bruk av avdragsfond	0	0
Saldo avdragsfond 31.12.	0	0

Note 11 Pensjonsforpliktelser

Generelt om pensjonsordningene i fylkeskommunen

Troms fylkeskommune har kollektive pensjonsordninger i Kommunal Landspensjonskasse (KLP) og Statens pensjonskasse (SPK, for lærere i den videregående skole) som sikrer ytelsesbasert pensjon for de ansatte.

Premiefond KLP

Premiefondet er et fond for tilbakeført premie og overskudd. Eventuelle midler på premiefondet kan bare brukes til fremtidig premiebetaling. Fylkeskommunen har inngått avtale med KLP om fortløpende å benytte alt tilgjengelig på premiefond. Premiefondet fremgår ikke av fylkeskommunens regnskap, men bruk av fondet reduserer faktisk betalte pensjonspremier. Se også tilleggsopplysninger sist i pensjonsnotene.

(tall i tusen kroner)	2025	2024
Innestående på premiefond 01.01.	1 968	0
Sykepleierordningen (KLP 13) er avsluttet**	177	0
Tilført premiefondet i løpet av året	132 432	79 433
Bruk av premiefondet i løpet av året	131 284	77 465
Innestående på premiefond 31.12.*	2 939	1 968

*for fondet tilføres andel av overskudd/avkastning/rente for regnskapsåret (i mai året etter)

Regnskapsføring av pensjon

Etter § 3-5 og § 3-6 i budsjet- og regnskapsforskriften skal driftsregnskapet belastes med pensjonskostnader som er beregnet ut fra langsiktige forutsetninger om avkastning, lønnsvekst og G-regulering. Pensjonskostnadene beregnes på en annen måte enn pensjonspremien som betales til pensjonsordningen, og det vil derfor normalt være forskjell mellom disse to størrelsene. Forskjellen mellom betalt pensjonspremie og beregnet pensjonskostnad betegnes premieavvik, og skal inntekts- eller utgiftsføres i driftsregnskapet. Premieavviket tilbakeføres igjen året etter, med 1/7 per år for premieavvik oppstått i 2014 eller senere, med 1/10 per år for premieavvik oppstått fra 2011 til 2013 og med 1/15 per år for premieavvik oppstått fra 2002 til 2010.

Regnskapsføringen av pensjon innebærer et unntak fra de grunnleggende prinsippene for kommuneregnskapet om at alle kjente utgifter og inntekter i året skal tas med i årsregnskapet for vedkommende år (KL § 14-6, 2. ledd nr c).

Regnskapsføringen av premieavvik og amortisering av premieavvik har hatt innvirkning på netto driftsresultat i 2025 ved at regnskapsførte pensjonsutgifter er kr. 76 670 765 høyere enn faktisk betalte pensjonspremier.

Bestemmelsene innebærer også at beregnede pensjonsmidler og pensjonsforpliktelser er oppført i balansen som henholdsvis anleggsmidler og langsiktig gjeld.

Økonomiske forutsetninger for beregning av pensjonskostnaden	KLP	SPK
Forventet avkastning pensjonsmidler	4,50 %	4,00 %
Diskonteringsrente	4,00 %	4,00 %
Forventet årlig lønnsvekst	2,97 %	2,97 %
Forventet årlig G-regulering	2,97 %	2,97 %
Forventet årlig pensjonsregulering	2,20 %	2,20 %

Spesifikasjon av samlet pensjonskostnad, premieavvik, pensjonsforpliktelse og estimatavvik

(tall i tusen kroner)

Pensjonskostnad og premieavvik	KLP 2025	SPK 2025	2025	2024
1 Årets pensjonsopptjening, nåverdi	119 825	81 314	201 139	157 026
2 Rentekostnad av påløpt pensjonsforpliktelse	108 988	29 718	138 706	123 392
3 Forventet avkastning på pensjonsmidlene	-118 711	-28 042	-146 753	-128 974
4 Administrasjonskostnad	4 042	2 311	6 353	5 852
A Beregnet netto pensjonskostnad (inkl. adm) (Sum 1-4)	114 144	85 302	199 446	157 296
B Innbetalt pensjonspremie (inkl. adm.kostnader)	97 286	77 609	174 895	190 381
C Årets premieavvik (B-A)	-16 858	-7 693	-24 551	33 084

Pensjonsutgifter i drifts- og investeringsregnskapet	KLP 2025	SPK 2025	2025	2024
B Forfalt pensjonspremie (inkl. adm.kostnader)	97 286	77 609	174 895	190 381
C Årets premieavvik	16 858	7 693	24 551	-33 084
D Amortisering av tidligere års premieavvik	41 628	10 452	52 080	49 859

E	Brutto pensjonsutgift etter premieavvik og amortisering (SUM B:D)	155 772	95 753	251 525	207 155
F	Pensjonstrekk ansatte	16 563	15 392	31 954	29 695
	Årets regnskapsførte pensjonsutgift (E-F)*	139 209	80 362	219 571	177 461

*Fylkeskommunen har også utgifter til servicepensjon, se tilleggsopplysninger sist i pensjonsnoten.

forts.

(tall i tusen kroner)

Akkumulert premieavvik	KLP 2025	SPK 2025	2025	2024
Sum gjenstående premieavvik tidligere år (pr. 01.01.)	185 530	57 866	243 396	260 211
Årets premieavvik	-16 858	-7 693	-24 551	33 084
Sum amortisert premieavvik dette året	-41 628	-10 452	-52 080	-49 859
Akkumulert premieavvik pr. 31.12	127 044	39 722	166 765	243 436
Arbeidsgiveravgift av akkumulert premieavvik	8 258	2 518	10 776	15 805
Sum akkumulert premieavvik inkl. arb.g.avgift	135 301	42 240	177 541	259 241

Pensjonsmidler og pensjonsforpliktelser	KLP 2025	SPK 2025	2025	2024
Brutto pensjonsforpliktelse pr. 01.01.	2 444 471	770 779	3 215 249	2 975 201
Estimatavvik (ført direkte mot egenkapitalen)	213 789	-27 829	185 960	67 034
Virkning av planendringer (ført direkte mot egenkapitalen)	0	0	0	0
Årets pensjonsopptjening	119 825	81 314	201 139	157 026
Rentekostnad av påløpt pensjonsforpliktelse	108 988	29 718	138 706	123 392
Utbetalinger	-106 759	0	-106 759	-103 003
Brutto pensjonsforpliktelse pr. 31.12.	2 780 314	853 982	3 634 295	3 219 651
Brutto pensjonsmidler pr. 01.01.	2 518 283	568 333	3 086 616	2 923 210
Estimatavvik (ført direkte mot egenkapitalen)	126 498	95 057	221 555	-41 771
Virkningen av planendringer (ført direkte mot egenkapitalen)	0	0	0	0
Innbetalt pensjonspremie (inkl. adm.)	97 286	77 609	174 895	190 381
Administrasjonskostnad/rentegaranti	-4 042	-2 311	-6 353	-5 852
Utbetalinger	-106 759	0	-106 759	-103 003
Forventet avkastning	118 711	28 042	146 753	128 974
Brutto pensjonsmidler pr. 31.12.	2 749 977	766 730	3 516 706	3 091 939
Netto pensjonsforpliktelse pr. 31.12.	30 337	87 252	117 589	127 712
Arbeidsgiveravgift av netto pensjonsforpliktelse*	1 972	5 671	7 643	13 159

*Arbeidsgiveravgift avsettes av netto pensjonsforpliktelser for hver ordning, jfr. Kommunal- og distriktsdepartementets brev

27. april 2022 (sak 22/2379-2) og 23. juni 2023 (sak 22/2379-8)

Spesifikasjon av pensjonsforpliktelser og - midler per pensjonsordning

Det avsettes kun arbeidsgiveravgift for pensjonsordninger med netto underdekning, dvs. at pensjonsforpliktelsene overstiger pensjonsmidlene. Nedenfor vises pensjonsforpliktelser, pensjonsmidler og avsatt arbeidsgiveravgift per pensjonsordning.

Netto pensjonsforpliktelse per ordning 31.12	KLP felles	KLP folkev.	SPK	Sum
Brutto pensjonsforpliktelse	2 745 293	35 021	853 982	3 634 295
Brutto pensjonsmidler	2 702 822	47 155	766 730	3 516 706
<i>Netto pensjonsforpliktelse (+)/netto pensjonsmidler (-)</i>	<i>42 471</i>	<i>-12 134</i>	<i>87 252</i>	<i>117 589</i>
Arbeidsgiveravgift av netto pensjonsforpliktelse	1 972	0	5 671	7 643
Sum bokført netto pensjonsforpliktelse	44 443	-12 134	92 924	125 232

Tilleggsopplysning - pensjonsavtaler som ikke inngår i note 11

(tall i tusen kroner)

Fylkeskommunen har i tillegg utgifter for følgende pensjonsavtaler som ikke er innlemmet i fylkeskommunens felles pensjonsavtale (og som derfor ikke er inkludert i noten).

Pensjonsavtaler	Utgift	EK-tilskudd	Premiefond
Servicepensjon - KLP*	6	0	0
Sum andre avtaler	6	0	0

*Servicepensjon (også omtalt som driftspensjon) er utbetaling av en pensjonsforpliktelse som arbeidsgiver har påtatt seg overfor ansatt(e) i form av en privat tjenestepensjonsavtale. Servicepensjon er normalt et alternativ til sluttvederlag. Pensjonsleverandøren KLP står for selve utbetalingen og krever denne dekket av fylkeskommunen. Servicepensjon er ikke en forsikringsdekket ytelse, og inngår heller ikke i aktuarberegningen.

**Fylkeskommunen har ingen aktive sykepleiere og dermed ingen forpliktelse til å foreta fremtidige innbetalinger til sykepleierordningen. KLP har derfor valgt å fjerne regnskapsberegningen for ordningen. Dette gjør at det er et avvik på 2024-tallene i noten sammenlignet med beregningen i fjor hvor sykepleierordningen var inkludert.

Note 12 Fylkeskommunens garantiansvar

Garantien er stilt for	Formål	Type garanti	Vedtatt garanti-ramme (ekskl. tillegg)	Garantiansvar pr.		Forventet låneopptak (utover saldo)	Tillegg for renter og omkostn. ol.	Godkjenning	Utløper
				31.12.2025	01.01.2025				
BPS Nord - Ryaforbindelsen AS *	veg-forbindelse	selv-skyldner	kr 117 360 000	kr 11 457 094	kr 46 041 490	kr -	kr -	2024	2029
BPS Nord - Bypakke Tenk Tromsø AS *	veg	selv-skyldner	kr 385 000 000	kr -	kr 20 000 000	kr -	kr -	2024	2041
BPS Nord - Bypakke Harstad AS *	veg-forbindelse	selv-skyldner	kr 490 000 000	kr 345 073 529	kr 345 073 529	kr -	kr -	2021	2036
Sum garantiansvar				kr 356 530 623	kr 411 115 019	kr -			

* Kausjoner er gitt i medhold av fylkestingssak 34/2023, og godkjent av departementet den 29.10.2024, jf. Kommuneleven § 14-19.

BPS Nord - Ryaforbindelsen AS har lån i Kommunalbanken.

BPS Nord - Bypakke Tenk Tromsø AS har lån i Kommunalbanken.

BPS Nord - Bypakke Harstad AS har sertifikatlån via DnB Markets.

Note 13 Bundne fond

Bundne driftsfond	Beholdning 01.01.2025	Avsetninger til fond	Bruk av fond	Beholdning 31.12.2025
<i>FTG Fylkessammenslåing og -oppdeling</i>	5 779 825	0	0	5 779 825 *
<i>FTG Mobbeombud</i>	1 533 463	2 010 511	-1 533 463	2 010 511
<i>FDK Intl - Regional medfinansiering</i>	3 207 447	0	-3 207 447	0
<i>FDK Intl - Interreg Aurora</i>	20 931 253	0	-20 931 253	0
<i>FDK Intl - Interreg Sapmi</i>	2 849 556	0	-2 849 556	0
<i>PLK Kunst og kulturutvikling</i>	70 000	0	-70 000	0
<i>PLK Fylkesbiblioteket</i>	56 558	0	-56 558	0
<i>PLK Kultur i skolen</i>	5 155 881	0	-5 155 881	0
<i>PLK Landsdelsmusikerne</i>	2 972 788	0	-2 972 788	0
<i>PLK Fylkeskommunalt viltfond</i>	483 859	0	-483 859	0
<i>PLK Folkehelse, idrett og friluftsliv</i>	2 839 190	0	-2 839 190	0
<i>PLK Spillemidler idrettsanlegg -</i>	4 556 549	0	-4 556 549	0
<i>PLK Spillemidler kulturbygg</i>	383 629	0	-383 629	0
<i>PLK Friluftsliv</i>	1 858 500	0	-1 858 500	0
<i>PLK Skjøtselstilskott fornminner</i>	3 328 499	0	-3 328 499	0
<i>SNK Samfunn - Prosjektmidler</i>	0	265 047	0	265 047
<i>SNK Folkehelse, idrett og friluftsliv</i>	0	3 903 731	0	3 903 731
<i>SNK Internasjonal m/rte</i>	0	23 358 340	0	23 358 340
<i>SNK Fylkeskommunalt viltfond</i>	0	529 135	0	529 135
<i>SNK Spillemidler idrettsanlegg og kulturbygg m/rte</i>	0	12 268 971	0	12 268 971
<i>SNK Næring - Prosjektmidler</i>	0	3 436 529	0	3 436 529
<i>SNK Næring - Kat. 13.50 KDD Distr- og reg.polit. m/</i>	0	172 420 018	0	172 420 018
<i>SNK Næring - RFF ARKTIS m/rte</i>	0	16 715 187	0	16 715 187
<i>SNK Næring - Landbruk og matområdet m/rte</i>	0	6 178 139	0	6 178 139
<i>SNK Næring - Bredbåndstilskudd</i>	0	1 036 986	0	1 036 986
<i>SNK Kultur - Prosjektmidler</i>	0	800 334	0	800 334
<i>SNK Kulturutvikling</i>	0	221 400	0	221 400
<i>SNK Scene Nord</i>	0	10 227 002	0	10 227 002
<i>SNK Skjøtselstilskott fornminner m/rte</i>	0	1 976 734	0	1 976 734
<i>Kompetanseetaten (KOMP)</i>	51 092 928	60 155 415	-51 092 928	60 155 415
<i>KOMP Blåfond</i>	42 597 512	11 893 835	0	54 491 347
<i>KOMP KIK - KDD 553.60 m/rte</i>	0	3 592 000	-3 592 000	0
<i>Stangnes Rå vg skole</i>	729 259	1 103 174	-729 259	1 103 174
<i>Heggen vg skole</i>	57 600	0	-57 600	0
<i>Bardufoss vg skole</i>	4 691 571	5 506 795	-4 691 571	5 506 795
<i>Sjøvegan vg skole</i>	450 000	450 000	-450 000	450 000 *
<i>Senja vg skole</i>	745 653	650 000	-745 653	650 000
<i>Kongsbakken videreående skole</i>	459 000	0	0	459 000 *
<i>Ishavsbyen vg skole</i>	738 793	1 482 288	-738 793	1 482 288
<i>Kvaløya vg skole</i>	410 091	159 612	-410 091	159 612
<i>Nordkjosbotn vg skole</i>	189 877	60 182	-189 877	60 182
<i>Fagskolen i Nord</i>	4 366 005	1 978 257	-4 366 005	1 978 257
<i>Nordkjosbotn vg skole - Stipendfond Solhov</i>	635 732	673 487	-643 156	666 063
<i>Senja vg skole - IB-prosjektet</i>	889 771	0	-889 771	0
<i>TANN TkNN</i>	4 889 408	2 629 679	-4 889 408	2 629 679
<i>SAMF - Belønningsavtale 2019 TENK Tromsø</i>	11 230 028	0	0	11 230 028 *

Note 13 Bundne fond

	Beholdning 01.01.2025	Avsetninger til fond	Bruk av fond	Beholdning 31.12.2025
forts. bundne driftsfond				
SAMF - Belønningsavtale 2020-2023 TENK Tromsø	73 022 682	0	-12 056 506	60 966 176
SAMF - TT-midler	30 471 147	6 006 719	-30 471 147	6 006 719
SAMF - Byvekstmidler 2024- TENK Tromsø	27 070 443	0	-6 391 801	20 678 642
SAMF - Drivstoffavgift TENK Tromsø m/rte	295 800 083	12 778 613	-13 539 147	295 039 549
NÆRING - RFF ARKTIS og FORREGION m/rte	19 701 434	0	-19 701 434	0
NÆRING - Vannregionmyndigheten	4 280 808	0	-4 280 808	0
NÆRING - Fylkeskommunenes akvakultursamarbeid	2 131 049	0	-2 131 049	0
NÆRING - Statskog	645 633	0	-645 633	0
NÆRING - Landbruk - og matområdet m/rte	5 523 116	0	-5 523 116	0
NÆRING - Kat. 13.50 KMD Distrikts- og regionalpolitikk (550, 551 og 553) m/rte	132 836 157	0	-132 836 157	0
NÆRING - Impetus - EU prosjekt	201 252	0	-201 252	0
NÆRING - Bredbåndstilskudd	5 394 567	0	-5 394 567	0
NÆRING - Kat. 13.50 KMD Arktis 2030 og MATBIT m/rte	31 367 111	0	-31 367 111	0
Ikke utbet. INTERNE tilsagn - kostnadsført giver/ikke overført mottaker	17 663 090	3 602 870	-4 992 047	16 273 913
Ikke utbet. INTERNE tilsagn BLÅFOND - kostnadsført giver/ikke overført mottaker	29 077 808	20 931 297	-6 215 406	43 793 699
Sum bundne driftsfond	855 366 606	389 002 287	-399 460 465	844 908 427

Bundne investeringsfond	Beholdning 01.01.2025	Avsetninger til fond	Bruk av fond	Beholdning 31.12.2025
TkNN - Bundne INV-midler	1 663 678		-1 663 678	0
SAMF - Bompenger Harstadpakken - Bundne INV- midler	23 302 646		-23 302 646	0
SAMF - Statstilskudd fylkesvegprosjekt - Bundne INV-midler	4 099 644	3 799 726	-2 510 028	5 389 343
Sum bundne investeringsfond	29 065 968	3 799 726	-27 476 352	5 389 343

Bundne driftsfond uten bevegelse - forklaring / handling

	<i>Beholdning 31.12.2025</i>
FTG Fylkessammenslåing og -oppdeling - disponeres til ERP-prosjekt 2026/2027	5 779 825
Sjøvegan vg skole - opplæring språklige minoriteter - tilskuddsgiver har godkjent senere disp.	450 000
Kongsbakken vg skole - Norsk Russisk skole - ikke utbet. lønn lærere	459 000
SAMF - Belønningsavtale TENK Tromsø - midlene er disponert - prosjektene er forsinket	11 230 028
	<u>17 918 853</u>

Note 14 Investeringsprosjekter

Sektor/prosjekt	Prosj. nr.	Regnskapsført 2025
Stab og støtteenheter		
Tromsdalen idrettshall renovering/nybygg	2624007	6 430 859
Utskifting lyskilder	2623001	3 825 302
Tilstandsvurdering/miljøkartlegging bygg	2624002	3 176 128
Forprosjekt nybygg, Nord-Troms vgs	2624003	2 553 118
Renovering av Fylkeshuset i Tromsø – Skifte av tak og vindu (bygg)	2622002	2 285 856
Nye brannmurer for eksterne lokasjoner, 5 år	2524002	1 663 318
Rambergan ombygging plan 3 og 4	2625013	1 307 068
Nye noder for datasenter	2525001	1 023 321
Drift og eiendom - varige driftsmidler	div.	1 062 951
Sum stab og støtteenheter		23 327 921
Kompetansesektoren		
Ny vgs. Harstad	2619001	72 509 837
Ishavsbyen vgs - nybygg	2619003	71 901 118
Bardufoss vgs - nybygg internat	2619002	1 340 108
Varige driftsmidler, vgo	4399001	6 427 832
Utstyrsfond, vgo	4399002	3 450 874
Fagsk - Inv og implementering av utmattingsmaskin	4924001	3 035 869
Fagsk - UMFAG25_10068 Asfaltlab	4925001	1 090 450
Fagsk - Automatiseringsutdanning, utstyr, UMFAG 2023_10034	4923104	935 240
Kompetanse skoler - varige driftsmidler	div.	2 508 645
Sum kompetansesektor		163 199 971
Tannhelsesektoren		
Inventar og utstyr påbygg TkNN	5121102	2 000 191
Tannhelse - varige driftsmidler	div.	873 076
Sum tannhelsesektoren		2 873 267
Samferdselsektoren		
Tunnelsystemet i Tromsø	6319008	437 078 671
Fv 7900 Laksvatn-Jøvik	6322035	125 308 555
Fv 7902 Kantornes-Hans Larsanes	6322032	100 899 746
Elektrifisering av ferger i Sør-Troms	6121002	60 211 412
Fv 866 Skattørsundet bru, rehabilitering	6321015	47 104 136
Fv 7834 Minde-Nordfjordbotn	6322036	38 819 698
Fv 7744 Kilbotn GS-veg	6323001	34 776 553
Fv 7764 Larseng x fv 858-Brensholmen	6322029	32 775 705
Fv 7772 Stakkevollvegen/Skattøravegen	6321025	29 084 001
SAMF - INV Fv 84 Tangen-Skøelv	6324013	25 011 274
Innfartsparkering og hvilebu Skjelnan	6123104	23 381 045
Fv 7806 Tennevoll-Årstein	6322016	23 318 923
Fv 7840 Espeneselv Øvre bru	6323005	15 351 522
Oppgr.eksist. g/s over Eidkjosen-Sl.elva og Kroken-Tomasjord	6925005	14 013 487
Fv. 87 Brandmo bru (19-0304)	6324009	13 043 684
Fv86 Gisundbrua, rehabilitering	6321016	10 156 063
Tromsøbrua G/S tilrettelegging	6323003	9 335 724
Snøskjermer Sørskartunnelen	6324004	5 059 607
Fv 854 Olsborg/Minde-Målsnes	6322037	4 942 763
TS-tiltak sentrumsnære områder	6325013	4 665 690

Note 14 Investeringsprosjekter forts.

Sektor/prosjekt	Prosj. nr.	Regnskapsført 2025
fv. 84 Nordstraumen bru (19-0247)	6324007	4 621 347
Fv 7750 Kongsvegen	6321022	4 538 830
Billetteringsutstyr ifm ny kontrakt	6199004	4 319 575
Pollenfjelltunellen sør, Skredoverbygg	6319007	3 805 319
Fv 86 Gisundbrua	6322025	2 120 624
Fv7806 Kjeipen bru	6327002	2 101 862
19-1584 Brensholmen og 19-1585 Botnhamn fergekai	6324006	1 935 700
Varige driftsmidler, infrastruktur	6399001	1 752 915
Storstein fergekai, oppstillingsplass	6321010	1 627 847
Fv 91 Breivikeidet-Hov	6325008	1 577 127
Fv 863 Kvalsundtunnelen	6322001	1 519 071
Utvidelse kontorlokaler Harstad	6224101	1 170 477
Fv 863 Hjørn bru	6322041	1 163 117
Det elektriske fylket-ladeinfrastruktur	6321002	1 136 924
Hvilebu buss Kroken (Malmvegen)	6925002	1 072 165
Div. småprosjekt og varige driftsmidler	div.	8 549 660
Div. prosjekt med kreditsaldo i regnskap 2025 *	div.	-13 147 299
Sum samferdselssektor		1 084 203 521
Sum investeringsoversikt (prosjekt)		1 273 604 679

* Prosjekt 6322009 - Fv7908 Admselva bruk, prosjekt 6321013 Fv862 Svarthollatunnelen, prosjekt 6322014 Fv863 Skulgam-Hansnes og Fv 7910 Hessfjord-Dåfjord, og prosjekt 6321019 Fv862 Tromsøbruka rehabilitering var det endelig slutttopgjør som resulterte i kreditnota og vises derfor i regnskap 2025 med kreditbeløp som ser ut som inntekter. Det er kreditering av tidligere kostnadsførte faktura.

Merknad: Investeringer i varige driftsmidler utover opprinnelig vedtatt kostnadsramme er finansiert av driftsmidler innenfor den enkelte sektor.

Note 14 Finansiering av investeringer inkl. eksterne tilskudd/bidrag

Investeringene er finansiert slik:	
Prosjektspesifikk finansiering	
Overføring fra drift (rassikringsmidler o.l.)	326 759 748
Refusjon fra staten	74 736 451
Refusjon fra andre	1 330 819
Bompenger	21 928 470
Netto bruk av bundne avsetn.	23 676 626
Annen generell finansiering	
Salg av eiendom/anleggsmidler (netto)	1 019 135
Bruk av disposisjonsfond/ubundne avsetninger	-
Overført fra driftsregnskapet - adm. overføring	11 944 837
Bruk av lån	504 613 186
Mva-kompensasjon	231 840 158
Annet (overføring fra andre)	603 686
Udekket/udisponert	75 151 564
Sum finansiering	1 273 604 679

Note 15 Salg av finansielle anleggsmidler

Ved salg av fylkeskommunens aksjer klassifisert som anleggsmidler, er en andel av salgsinntekten regnet som avkastning på innskutt kapital og inntektsført som løpende inntekt i driftsregnskapet.

Avkastningen er beregnet som den delen av salgsinntekten som gjenspeiler resultatene som er opptjent i selskapet i løpet av fylkeskommunens eiertid.

Troms fylkeskommune har ikke registrert salg av finansielle anleggsmidler i regnskapsåret 2025.

	Aksje A
Antall solgte aksjer	
Salgsum pr. aksje	
Inntektsført i driftsregnskapet	kr -
Inntektsført i investeringsregnskapet	kr -
Sum inntektsført salgssum	kr -

Note 16 Ytelser til ledende personer

Antall årsverk i Troms fylkeskommune var ved slutten av regnskapsåret 2.175. Det er en økning på 36 årsverk fra året før.

Ytelser til ledende personer	Lønn og annen godtgjørelse	Godtgjørelse for andre verv	Tilleggs-godtgjørelse	Natural-ytelser
Fylkeskommunedirektør	kr 1 488 450,00	0	0	0
Fylkesordfører	kr 1 336 475,00	0	0	0

Det er ikke betalt eller skyldig vederlag til ledende personer i forbindelse med avslutning av vedkommendes ansettelsesforhold eller verv.

Note 17 Godtgjørelse til revisor

Troms fylkeskommunes revisor er Kom Rev NORD IKS, postboks 823, 9488 Harstad.

Revisjonen omfatter regnskapsrevisjon, forvaltningsrevisjon, rådgivning og andre tjenester som f.eks ulike attestasjonsoppdrag.

Godtgjørelse til revisor	Fylkeskommunen
Revisjon	3 544 000
Rådgivning	-
Samlet godtgjørelse	3 544 000

I tillegg betalte fylkeskommunen i regnskapsåret kr 1.336.195 til K-sekretariatet IKS. K-sekretariatet IKS er kontrollutvalgets sekretariat.

Note 18 Resultatoppstillinger – tannhelsetjenesten

Foruten å sørge for tannhelsetjenester til prioriterte grupper iht. tannhelsetjenesteloven, behandler tannhelsetjenesten også voksne betalende pasienter. Behandling av betalende pasienter som skjer i konkurranse med privatpraktiserende tannleger, skal ikke være subsidiert av fylkeskommunen.

Nedenfor presenteres resultatsammendrag for de ulike delene av virksomheten til Troms tannhelsetjeneste, jf. forskrift av 19.12.2014 til tannhelsetjenesteloven om krav til føring av atskilte regnskaper mv § 5.

Troms fylkeskommune eier og driver 26 offentlige tannklinikker.

Tannhelsetjenestens virksomhet kan deles inn som følger:

- Tannhelsetjenester som tilbys helt eller delvis vederlagsfritt til prioriterte pasienter
- Tannhelsetjenester som tilbys voksne mot betaling i områder der det ikke foreligger annet tilstrekkelig tilbud
- Tannhelsetjenester som tilbys voksne mot betaling i områder med konkurranse fra private tannleger

Regnskapssammendrag for de ulike delene av virksomheten

	a) Offentlig tannhelse	b) Tjenester av allmenn øk. betydning	c) Konkurransetsatt
Pasientinntekter	0	-42 479 214	-12 631 429
Andre inntekter	-18 487 422	-18 766 282	-4 363 338
Sum inntekter	-18 487 422	-61 245 496	-16 994 767
Direkte driftsutgifter	205 166 463	45 796 844	12 988 523
Henførte indirekte driftsutgifter	8 501 679	730 623	724 691
Renteutgifter	2 025	512	160
Avskrivninger	8 165 574	2 137 526	704 567
Sum utgifter	221 835 741	48 665 504	14 417 942
Resultat (+underskudd/-overskudd)	203 348 319	-12 579 991	-2 576 825

Prinsipper for fordelig av inntekter og utgifter mellom de ulike delene av virksomheten

Pasientinntekter er henført direkte etter registrert omsetning i journalsystemet for tannhelsetjenesten. HELFO-refusjon er fordelt mellom virksomhetene b) og c). Utgifter er fordelt etter faktisk forbruk, der dette har vært mulig. Øvrige utgifter, avskrivninger og andre inntekter er fordelt etter timeforbruket i sektoren på de ulike pasientgruppene. Felleskostnader er henført tannhelsetjenesten etter ulike fordelingsnøkler.

Kompensasjon for tjenester av allmenn økonomisk betydning

Regnskapet viser et mindreforbruk (overskudd) på 12,58 mill. kroner, eller 21 % av inntektene. Over tid (i en periode på inntil 10 år) skal en eventuell fortjeneste for tjenester av allmenn økonomisk betydning tilsvare den kapitalavkastning en gjennomsnittsvirksomhet vil stille som betingelse for utføring av slike tjenester.

Resultat for tannklinikker i konkurranse med private aktører

Resultatet for tannhelsetjenester som tilbys voksne mot betaling i områder med konkurranse fra private tannleger viser et mindreforbruk (overskudd) på 2,577 mill. kroner. Resultatet utgjør et overskudd på 15 % av inntektene. Resultatet bør over tid tilsvare hva som er en rimelig avkastning i privat sektor.

Note 19 Utgiftsført estimert tap på krav

	2025	2024
Det er utgiftsført for estimerte usikre krav i balansen pr. 31.12:	5 279 824	6 591 188
Utgiftsføringen har redusert balanseverdiene for følgende poster: Kundefordringer	5 279 824	6 591 188
Sammensetning av årets utgifter på tap på krav:		
Endring i estimerte tap på krav*	-1 311 364	-15 831 163
Avskrivning av endelig tapte fordringer i året kompetanse	228 948	3 424 621
Avskrivning av endelig tapte fordringer i året tannhelse	47 747	94 220
Avskrivning av endelig tapte fordringer i året mobilitet**	1 487 991	1 352 615
Avskrivning av endelig tapte fordringer i året drift og eiendom	200	12 287
Avskrivning av endelig tapte fordringer i året øvrige	172 158	8 356
Innkomet på tidligere avskrevne fordringer	-266 861	-254 965
Netto utgifter belastet driftsregnskapet	358 820	-11 194 029
Tapt (foreldet) mva-kompensasjon	kr 240 805	kr 179 014

* Endring i estimert tap på krav fra foregående åre skyldes i all hovedsak at alle tidligere krav mot Wilsgård Fiskeoppdrett AS ble oppgjort i 2024.

** Det høye beløpet for mobilitet skyldes tap av fordringer og korreksjon for tidligere år, gjort av Skyttel AS for fergetransport på vegne av fylkeskommunen.

Note 20 Usikre forpliktelser, betingede eiendeler og hendelser etter balansedagen

Usikre forpliktelser/hendelser etter balansedagen - forrige års regnskapsavleggelse - status

Tvisten mellom Visafo AS og Troms fylkeskommune ble avgjort med utenrettslig forlik i mars 2025.

Vedrørende tvisten mellom Troms fylkeskommune og entreprenør for vinterdriftskontrakt (varighet til aug. 2026) Hinnøy og Øyriket har det vært rettssak og saken er besluttet anket til lagmannsretten. I tillegg til at fakturaene er kostandsført i regnskapet, er det gjort avsetninger for saksomkostninger og renter utifra dagens dom.

Usikre forpliktelser/hendelser etter balansedagen - siste års regnskapsavleggelse

Presis Vegdrift AS har gått til søksmål mot Troms fylkeskommune i tilknytning til en pågående driftskontrakt. Fylkeskommunen har nedlagt påstand om frifinnelse. Kravet gjelder betaling av faktura pålydende kr 240 516 inkl. mva.

Troms fylkeskommune har mottatt søksmålsvarsel fra Presis Vegdrift AS som anfører å ha et krav mot fylkeskommunen på ca. 15 mill. i tilknytning til driftskontrakt DK 1903 Senja 2019-2024. Fylkeskommunen har besvart brevet og bestridt kravet.

Troms fylkeskommune har mottatt søksmålsvarsel fra en tomteeier som ber fylkeskommunen iverksette retting av en skråning etter naboloven § 10. Fylkeskommunen har besvart søksmålskravet og bestridt kravet.

Det pågår utenomrettslige forhandlinger for prosjekt "tunnelsystemet i Tromsø" mellom Troms Fylkeskommune og entreprenør, der det er omtvistede faktura for 119 mill. Saken kan ende i domstolen dersom ikke enighet.

Troms fylkeskommune har mottatt varsel om søksmål fra endreprenør for driftskontrakt Senja, som ble avsluttet 01.09.25. Det er omtvistede faktura for om lag 20 mill.

Note 21 Spesifikasjon av vesentlige poster og transaksjoner

Troms fylkeskommunes leasingavtaler er/skal være operasjonelle. Fylkstinget har i regnskapsåret ikke godkjent noen finansielle leasingavtaler, og slike avtaler er heller ikke tatt inn i fylkeskommunnens balanseregnskap. Se også note 9,

Fylkeskommunen inngikk i regnskapsåret ingen nye, ekstraordinære leieavtaler, driftsavtaler med private o.l.

De største avtalepartene/leverandørene fakturerte i 2025 Troms fylkeskommune for følgende:

Tide Buss AS	kr	531 654 807
Torghatten Nord AS	kr	381 832 372
Bertelsen & Garpestad AS	kr	309 088 741
Presis Vegdrift AS	kr	231 335 238
Norled AS	kr	204 118 261
Connect Bus Norge AS	kr	190 435 871
Nord Vei & Asfalt AS	kr	189 941 294
PEAB Asfalt Norge AS	kr	168 171 644
Tromsø kommune	kr	167 195 586
Boreal Sjø AS	kr	126 270 162
Veidekke Industri AS	kr	110 142 024
Mesta AS	kr	103 490 083
	kr	2 713 676 083

Note 22 Enheter i det konsoliderte årsregnskapet

Troms fylkeskommune har ingen regnskapsenheter som gjør at det kreves konsolidert årsregnskap.

Note 23 Enheter som er utelatt fra det konsoliderte årsregnskapet

Troms fylkeskommune har ingen interkommunale samarbeid hvor Troms fylkeskommune er kontorkommune

Note 24 Enheter som har kommet til eller gått ut av det konsoliderte årsregnskapet

Troms fylkeskommune har ingen regnskapsenheter som har kommet til eller gått ut av det konsoliderte årsregnskapet siden forrige årsregnskap.

Enheter som har kommet til

Regnskapsenhet	Årsak	Drifts- inntekter	Drifts- utgifter	Netto drifts- resultat	Langsiktig gjeld	Disposisjons- fond
		kr -	kr -	kr -	kr -	kr -
		kr -	kr -	kr -	kr -	kr -

Enheter som har gått ut

Navn	Årsak	Drifts- inntekter	Drifts- utgifter	Netto drifts- resultat	Langsiktig gjeld	Disposisjons- fond
		kr -	kr -	kr -	kr -	kr -

Note 25 Fordeling av inntekter, utgifter, eiendeler, gjeld og egenkapital

Troms fylkeskommune har ingen fordelinger å oppgi her.

Regnskapsenhet	Inntekter	Utgifter	Eiendeler	Gjeld	Egenkapital
	kr -	kr -	kr -	kr -	kr -
Herav øvrige deltakeres andel	kr -	kr -	kr -	kr -	kr -
<i>Netto</i>	<i>kr -</i>	<i>kr -</i>	<i>kr -</i>	<i>kr -</i>	<i>kr -</i>
	kr -	kr -	kr -	kr -	kr -
Herav øvrige deltakeres andel	kr -	kr -	kr -	kr -	kr -
<i>Netto</i>	<i>kr -</i>	<i>kr -</i>	<i>kr -</i>	<i>kr -</i>	<i>kr -</i>

Driftsregnskapet

Troms fylkeskommune
Driftsregnskap pr. virksomhet / hovedpost

Konto- gruppe	Beskrivelse	Regnskap 2025	Budsjett 2025	Avvik	Regnskap 2024
0000 Fylkesting					
10	Lønn og sosiale utgifter	26 526 743	28 295 788	1 769 045	24 843 627
20	Kjøp av varer/tjenester til egen tjenesteprod.	5 950 933	8 499 651	2 548 718	4 409 331
30	Kjøp av tjenester som erstatter egen tjenesteprod.	30 949	-	30 949	74 082
40	Overføringsutgifter	10 602 566	12 592 658	1 990 092	10 563 271
50	Finansutgifter/finansieringstransaksjoner	2 160 511	150 000	2 010 511	1 533 635
60	Salgsinntekter	-	-	6 658	69
70	Refusjoner	1 406 689	1 070 842	335 847	1 237 994
80	Overføringsinntekter	88 000	40 000	48 000	28 200
90	Finansinntekter	4 033 463	2 500 000	1 533 463	1 632 886
	Sum 0000 Fylkesting	39 736 892	45 927 255	6 190 363	38 524 935
0101 Kontrollorganer					
10	Lønn og sosiale utgifter	548 897	618 000	69 103	590 505
20	Kjøp av varer/tjenester til egen tjenesteprod.	3 585 583	4 025 000	439 417	3 457 764
30	Kjøp av tjenester som erstatter egen tjenesteprod.	1 336 195	1 661 000	324 805	1 592 000
40	Overføringsutgifter	1 104	3 000	1 896	2 414
70	Refusjoner	477	3 000	2 523	2 414
	Sum 0101 Kontrollorganer	5 471 302	6 304 000	832 698	5 640 269
1000 Fylkeskommunedirektørens kontor (FDK)					
10	Lønn og sosiale utgifter	7 142 928	7 279 355	136 427	3 423 493
20	Kjøp av varer/tjenester til egen tjenesteprod.	1 922 944	1 741 335	181 609	1 112 162
40	Overføringsutgifter	392 917	184 554	208 363	4 184 554
50	Finansutgifter/finansieringstransaksjoner	7 213 791	7 212 370	1 421	2 202 177
70	Refusjoner	426 510	184 554	241 956	354 224
90	Finansinntekter	-	-	-	1 000 000
	Sum 1000 Fylkeskommunedirektørens kontor (FDK)	16 246 069	16 233 060	13 009	9 568 162
1001 FDK Advokatkontoret					
10	Lønn og sosiale utgifter	4 194 539	4 381 928	187 389	3 651 031
20	Kjøp av varer/tjenester til egen tjenesteprod.	391 046	327 796	63 250	210 780
40	Overføringsutgifter	67 028	29 914	37 114	39 348
70	Refusjoner	144 299	50 614	93 685	264 858
	Sum 1001 FDK Advokatkontoret	4 508 314	4 689 024	180 710	3 636 301
1101 FDK Politisk sekretariat					
10	Lønn og sosiale utgifter	3 786 438	3 744 500	41 938	3 314 034
20	Kjøp av varer/tjenester til egen tjenesteprod.	144 643	222 653	78 010	171 976
40	Overføringsutgifter	22 013	3 312	18 701	37 240
70	Refusjoner	344 329	40 468	303 861	122 339
	Sum 1101 FDK Politisk sekretariat	3 608 765	3 929 997	321 232	3 400 911
1201 FDK Kommunikasjon					
10	Lønn og sosiale utgifter	4 049 639	4 061 794	12 155	3 702 544
20	Kjøp av varer/tjenester til egen tjenesteprod.	361 237	779 603	418 366	564 061
40	Overføringsutgifter	78 879	74 520	4 359	128 105
70	Refusjoner	463 425	74 520	388 905	698 447
	Sum 1201 FDK Kommunikasjon	4 026 329	4 841 397	815 068	3 696 263
1301 FDK Statistikk og analyse					
10	Lønn og sosiale utgifter	-	-	-	10 396 190
20	Kjøp av varer/tjenester til egen tjenesteprod.	-	-	-	2 514 148
40	Overføringsutgifter	-	-	-	412 853
50	Finansutgifter/finansieringstransaksjoner	-	-	-	3 909
70	Refusjoner	-	-	-	3 883 219
	Sum 1301 FDK Statistikk og analyse	-	-	-	9 443 882

Troms fylkeskommune
Driftsregnskap pr. virksomhet / hovedpost

Konto- gruppe	Beskrivelse	Regnskap 2025	Budsjett 2025	Avvik	Regnskap 2024
1401 FDK Internasjonal					
10	Lønn og sosiale utgifter	-	-	-	6 939 173
20	Kjøp av varer/tjenester til egen tjenesteprod.	-	-	-	2 180 379
30	Kjøp av tjenester som erstatter egen tjenesteprod.	-	-	-	3 750
40	Overføringsutgifter	-	-	-	17 817 028
50	Finansutgifter/finansieringstransaksjoner	-	-	-	25 864 992
70	Refusjoner	-	-	-	1 172 819
80	Overføringsinntekter	-	-	-	21 275 000
90	Finansinntekter	-	-	-	19 734 691
	Sum 1401 FDK Internasjonal	-	-	-	10 622 812
2000 Stab og støtte					
50	Finansutgifter/finansieringstransaksjoner	- 9 220 000	- 9 220 000	-	-
90	Finansinntekter	- 7 280 000	- 7 280 000	-	-
	Sum 2000 Stab og støtte	- 16 500 000	- 16 500 000	-	-
2101 STAB Personal og organisasjonsutvikling					
10	Lønn og sosiale utgifter	18 029 632	17 564 606	- 465 026	15 811 233
20	Kjøp av varer/tjenester til egen tjenesteprod.	1 917 533	2 207 534	290 001	2 141 950
40	Overføringsutgifter	391 983	391 126	- 857	528 378
50	Finansutgifter/finansieringstransaksjoner	9	-	- 9	2 721
70	Refusjoner	- 1 444 794	- 1 066 216	378 578	- 4 805 991
	Sum 2101 STAB Personal og organisasjonsutvikling	18 894 363	19 097 050	202 687	13 678 292
2201 STAB Økonomi					
10	Lønn og sosiale utgifter	12 919 509	12 920 418	909	12 132 181
20	Kjøp av varer/tjenester til egen tjenesteprod.	970 215	1 082 940	112 725	3 455 079
40	Overføringsutgifter	128 276	187 910	59 634	734 483
50	Finansutgifter/finansieringstransaksjoner	-	-	-	900 000
70	Refusjoner	- 660 505	- 818 225	157 720	- 3 639 231
90	Finansinntekter	- 78 569	- 58 000	20 569	- 30 381
	Sum 2201 STAB Økonomi	13 278 926	13 315 043	36 117	13 552 130
2301 STAB Informasjon og dokumentasjonsforvaltning					
10	Lønn og sosiale utgifter	8 996 205	9 397 877	401 672	7 724 613
20	Kjøp av varer/tjenester til egen tjenesteprod.	455 795	1 077 126	621 331	288 364
40	Overføringsutgifter	2 529 610	2 614 940	85 330	2 256 431
50	Finansutgifter/finansieringstransaksjoner	945 000	945 000	-	-
60	Salgsinntekter	- 123 125	-	123 125	- 10 800
70	Refusjoner	- 907 698	- 583 272	324 426	- 1 337 240
90	Finansinntekter	- 1 045 000	- 1 045 000	-	-
	Sum 2301 STAB Informasjon og dokumentasjonsforvaltning	10 850 787	12 406 671	1 555 884	8 921 368
2401 STAB Innkjøpskontor					
10	Lønn og sosiale utgifter	7 300 577	6 223 804	- 1 076 773	5 228 855
20	Kjøp av varer/tjenester til egen tjenesteprod.	358 877	384 554	25 678	1 195 484
40	Overføringsutgifter	53 255	48 000	- 5 255	364 227
70	Refusjoner	- 703 440	- 138 000	565 440	- 973 722
	Sum 2401 STAB Innkjøpskontor	7 009 268	6 518 358	490 910	5 814 844
2501 STAB IT					
10	Lønn og sosiale utgifter	16 152 186	16 388 417	236 231	13 593 267
20	Kjøp av varer/tjenester til egen tjenesteprod.	5 529 812	6 068 588	538 776	21 366 794
30	Kjøp av tjenester som erstatter egen tjenesteprod.	-	-	-	9 631
40	Overføringsutgifter	1 512 098	2 245 990	733 892	5 990 147
50	Finansutgifter/finansieringstransaksjoner	7 172 042	7 170 048	- 1 994	8 428 022
60	Salgsinntekter	- 219 017	-	219 017	- 255 727
70	Refusjoner	- 2 201 500	- 2 661 616	- 460 116	- 7 001 573

Troms fylkeskommune
Driftsregnskap pr. virksomhet / hovedpost

Konto- gruppe	Beskrivelse	Regnskap 2025	Budsjett 2025	Avvik	Regnskap 2024
90	Finansinntekter	- 680 128	- 680 418	- 290	- 8 783 139
	Sum 2501 STAB IT	27 265 492	28 531 009	1 265 517	33 347 422
	2601 STAB Drift og eiendom				
10	Lønn og sosiale utgifter	5 096 829	4 151 863	- 944 966	3 860 421
20	Kjøp av varer/tjenester til egen tjenesteprod.	3 901 593	5 896 360	1 994 767	31 851 778
30	Kjøp av tjenester som erstatter egen tjenesteprod.	-	-	-	2 255
40	Overføringsutgifter	2 431 757	2 740 088	308 331	4 771 447
50	Finansutgifter/finansieringstransaksjoner	18 004 523	18 000 000	- 4 523	27 753 268
60	Salgsinntekter	- 38 336 203	- 39 337 065	- 1 000 862	- 49 461 994
70	Refusjoner	- 5 361 145	- 9 515 113	- 4 153 968	- 21 821 784
80	Overføringsinntekter	- 14 695	-	14 695	- 97 313
90	Finansinntekter	-	-	-	- 4 799 954
	Sum 2601 STAB Drift og eiendom	- 14 277 340	- 18 063 867	- 3 786 527	- 7 941 876
	2602 STAB Nybygg og investering				
10	Lønn og sosiale utgifter	3 207 143	5 706 700	2 499 557	5 012 648
20	Kjøp av varer/tjenester til egen tjenesteprod.	131 374	713 000	581 626	509 718
40	Overføringsutgifter	16 310	120 000	103 690	95 162
50	Finansutgifter/finansieringstransaksjoner	329 291	-	- 329 291	9 172 802
70	Refusjoner	- 830 096	- 120 000	- 710 096	- 95 162
	Sum 2602 STAB Nybygg og investering	2 854 022	6 419 700	3 565 678	14 695 169
	2603 STAB Drift og vedlikehold				
10	Lønn og sosiale utgifter	7 412 276	9 515 451	2 103 175	6 274 685
20	Kjøp av varer/tjenester til egen tjenesteprod.	34 777 927	32 889 882	- 1 888 045	67 350 981
30	Kjøp av tjenester som erstatter egen tjenesteprod.	4 528	-	- 4 528	-
40	Overføringsutgifter	7 063 971	5 960 109	- 1 103 862	12 619 356
50	Finansutgifter/finansieringstransaksjoner	1 981	-	- 1 981	5 301
60	Salgsinntekter	- 4 963 375	- 5 692 500	- 729 125	- 5 004 820
70	Refusjoner	- 7 671 447	- 5 960 109	- 1 711 338	- 14 624 064
	Sum 2603 STAB Drift og vedlikehold	36 625 861	36 712 833	86 972	66 621 439
	2604 STAB Servicetjenester				
10	Lønn og sosiale utgifter	14 213 599	14 633 094	419 495	11 822 621
20	Kjøp av varer/tjenester til egen tjenesteprod.	4 850 719	5 332 710	481 991	2 644 011
30	Kjøp av tjenester som erstatter egen tjenesteprod.	45 549	-	- 45 549	186
40	Overføringsutgifter	923 218	607 650	- 315 568	629 004
50	Finansutgifter/finansieringstransaksjoner	200 028	200 000	- 28	-
60	Salgsinntekter	- 3 282 140	- 3 415 500	- 133 360	- 3 028 626
70	Refusjoner	- 1 264 361	- 607 650	- 656 711	- 1 329 759
90	Finansinntekter	- 200 000	- 200 000	-	-
	Sum 2604 STAB Servicetjenester	15 395 514	16 550 304	1 154 790	10 737 437
	3000 Samfunn, næring og kulturetaten (SNK)				
10	Lønn og sosiale utgifter	5 409 940	-	- 5 409 940	2 627 073
20	Kjøp av varer/tjenester til egen tjenesteprod.	590 677	-	- 590 677	299 766
40	Overføringsutgifter	84 149	-	- 84 149	9 579
50	Finansutgifter/finansieringstransaksjoner	6 200 000	6 200 000	-	-
70	Refusjoner	- 2 488 481	-	- 2 488 481	- 9 579
90	Finansinntekter	-	-	-	500 000
	Sum 3000 Samfunn, næring og kulturetaten (SNK)	9 796 285	6 200 000	- 3 596 285	2 426 839
	3101 PLK Kunst og kulturutvikling				
10	Lønn og sosiale utgifter	-	-	-	5 981 774
20	Kjøp av varer/tjenester til egen tjenesteprod.	-	-	-	1 971 945
30	Kjøp av tjenester som erstatter egen tjenesteprod.	-	-	-	151 381
40	Overføringsutgifter	-	-	-	69 344 923

Troms fylkeskommune
Driftsregnskap pr. virksomhet / hovedpost

Konto- gruppe	Beskrivelse	Regnskap 2025	Budsjett 2025	Avvik	Regnskap 2024
50	Finansutgifter/finansieringstransaksjoner	-	-	-	70 000
60	Salgsinntekter	-	-	-	1 299 341
70	Refusjoner	-	-	-	19 055 704
80	Overføringsinntekter	-	-	-	948 579
	Sum 3101 PLK Kunst og kulturutvikling	-	-	-	56 216 398
	3201 PLK Fylkesbiblioteket				
10	Lønn og sosiale utgifter	-	-	-	7 300 166
20	Kjøp av varer/tjenester til egen tjenesteprod.	-	-	-	4 878 486
30	Kjøp av tjenester som erstatter egen tjenesteprod.	-	-	-	43 691
40	Overføringsutgifter	-	-	-	1 714 810
50	Finansutgifter/finansieringstransaksjoner	-	-	-	56 558
70	Refusjoner	-	-	-	2 996 806
80	Overføringsinntekter	-	-	-	84 000
90	Finansinntekter	-	-	-	352 996
	Sum 3201 PLK Fylkesbiblioteket	-	-	-	10 559 909
	3301 PLK Scene Nord				
10	Lønn og sosiale utgifter	-	0	0	14 313 445
20	Kjøp av varer/tjenester til egen tjenesteprod.	-	-	-	23 051 940
40	Overføringsutgifter	-	0	0	9 317 738
50	Finansutgifter/finansieringstransaksjoner	-	-	-	8 129 475
70	Refusjoner	0	-	0	14 252 391
80	Overføringsinntekter	-	-	-	14 680 047
90	Finansinntekter	-	-	-	8 740 592
	Sum 3301 PLK Scene Nord	-	0	0	17 139 568
	3401 PLK Areal- og samfunnsplanlegging				
10	Lønn og sosiale utgifter	-	-	-	3 832 974
20	Kjøp av varer/tjenester til egen tjenesteprod.	-	-	-	1 254 156
30	Kjøp av tjenester som erstatter egen tjenesteprod.	-	-	-	878
40	Overføringsutgifter	-	-	-	260 041
70	Refusjoner	-	-	-	1 018 289
90	Finansinntekter	-	-	-	133 505
	Sum 3401 PLK Areal- og samfunnsplanlegging	-	-	-	4 196 256
	3501 PLK Folkehelse, idrett og friluftsliv				
10	Lønn og sosiale utgifter	-	-	-	4 778 631
20	Kjøp av varer/tjenester til egen tjenesteprod.	0	-	0	804 069
30	Kjøp av tjenester som erstatter egen tjenesteprod.	-	-	-	6 200
40	Overføringsutgifter	-	-	-	121 041 426
50	Finansutgifter/finansieringstransaksjoner	-	-	-	9 637 442
70	Refusjoner	-	-	-	12 129 465
80	Overføringsinntekter	-	-	-	94 357 733
90	Finansinntekter	-	-	-	13 548 537
	Sum 3501 PLK Folkehelse, idrett og friluftsliv	0	-	0	16 232 033
	3601 PLK Kulturarv				
10	Lønn og sosiale utgifter	-	-	-	11 589 241
20	Kjøp av varer/tjenester til egen tjenesteprod.	-	-	-	1 233 764
30	Kjøp av tjenester som erstatter egen tjenesteprod.	-	-	-	106 801
40	Overføringsutgifter	-	0	0	24 411 341
50	Finansutgifter/finansieringstransaksjoner	-	-	-	2 623 756
60	Salgsinntekter	-	-	-	2 000
70	Refusjoner	0	-	0	9 657 690
80	Overføringsinntekter	-	-	-	35 000
90	Finansinntekter	-	-	-	1 339 585
	Sum 3601 PLK Kulturarv	-	-	-	28 934 626

Troms fylkeskommune
Driftsregnskap pr. virksomhet / hovedpost

Konto- gruppe	Beskrivelse	Regnskap 2025	Budsjett 2025	Avvik	Regnskap 2024
3701 SNK Samfunn					
10	Lønn og sosiale utgifter	28 678 739	27 475 525	- 1 203 214	-
20	Kjøp av varer/tjenester til egen tjenesteprod.	3 016 013	4 837 606	1 821 593	-
30	Kjøp av tjenester som erstatter egen tjenesteprod.	419 752	15 823	- 403 929	-
40	Overføringsutgifter	177 216 734	129 012 748	- 48 203 985	-
50	Finansutgifter/finansieringstransaksjoner	41 525 224	1 200 000	- 40 325 224	-
60	Salgsinntekter	46	-	- 46	-
70	Refusjoner	- 15 977 135	- 3 090 754	12 886 381	-
80	Overføringsinntekter	- 134 963 224	- 113 251 200	21 712 024	-
90	Finansinntekter	- 46 599 543	- 4 939 600	41 659 943	-
	Sum 3701 SNK Samfunn	53 316 606	41 260 148	- 12 056 458	-
3801 SNK Næring					
10	Lønn og sosiale utgifter	21 846 994	24 519 076	2 672 082	-
20	Kjøp av varer/tjenester til egen tjenesteprod.	13 024 231	9 031 902	- 3 992 329	-
30	Kjøp av tjenester som erstatter egen tjenesteprod.	5 091 429	-	- 5 091 429	-
40	Overføringsutgifter	266 284 201	64 876 072	- 201 408 129	-
50	Finansutgifter/finansieringstransaksjoner	211 025 729	4 044 000	- 206 981 729	-
70	Refusjoner	- 15 903 102	- 1 819 012	14 084 090	-
80	Overføringsinntekter	- 183 563 180	-	183 563 180	-
90	Finansinntekter	- 256 030 169	- 33 740 000	222 290 169	- 66 504
	Sum 3801 SNK Næring	61 776 133	66 912 038	5 135 905	- 66 504
3901 SNK Kultur					
10	Lønn og sosiale utgifter	43 674 765	43 268 019	- 406 746	-
20	Kjøp av varer/tjenester til egen tjenesteprod.	29 470 656	30 213 836	743 180	-
30	Kjøp av tjenester som erstatter egen tjenesteprod.	1 154 327	1 251 860	97 533	-
40	Overføringsutgifter	114 451 519	101 499 804	- 12 951 715	-
50	Finansutgifter/finansieringstransaksjoner	13 226 553	6 920 000	- 6 306 553	-
60	Salgsinntekter	- 1 574 288	- 1 666 454	92 166	-
70	Refusjoner	- 47 586 862	- 34 296 769	13 290 093	-
80	Overføringsinntekter	- 18 156 219	- 16 896 580	1 259 639	-
90	Finansinntekter	- 13 565 670	- 7 760 000	5 805 670	-
	Sum 3901 SNK Kultur	121 094 781	122 533 716	1 438 935	-
4000 Kompetansen (KOMP)					
10	Lønn og sosiale utgifter	4 785 849	4 680 888	- 104 961	4 487 410
20	Kjøp av varer/tjenester til egen tjenesteprod.	15 427 515	16 514 687	1 087 172	11 153 143
30	Kjøp av tjenester som erstatter egen tjenesteprod.	4 892 489	3 582 700	- 1 309 789	4 513 502
40	Overføringsutgifter	9 523 044	5 612 905	- 3 910 139	14 088 056
50	Finansutgifter/finansieringstransaksjoner	56 292 443	23 466 000	- 32 826 443	60 370 491
60	Salgsinntekter	- 34 291 462	-	34 291 462	- 2 523 650
70	Refusjoner	- 4 969 599	- 3 826 905	1 142 694	- 18 175 918
80	Overføringsinntekter	- 3 046	-	3 046	- 2 142
90	Finansinntekter	- 29 099 605	- 28 091 500	1 008 105	- 65 458 999
	Sum 4000 Kompetansen (KOMP)	22 557 628	21 938 775	- 618 853	8 451 892
4001 KOMP Ressursenhet					
10	Lønn og sosiale utgifter	5 534 432	5 253 693	- 280 739	5 031 976
20	Kjøp av varer/tjenester til egen tjenesteprod.	305 802	-	- 305 802	1 298 039
30	Kjøp av tjenester som erstatter egen tjenesteprod.	414 090	-	- 414 090	-
40	Overføringsutgifter	701 764	-	- 701 764	3 393 346
50	Finansutgifter/finansieringstransaksjoner	5 388 882	-	- 5 388 882	3 884 385
70	Refusjoner	- 4 132 695	64 100	4 068 595	- 7 777 666
90	Finansinntekter	- 3 572 433	-	3 572 433	- 865 200
	Sum 4001 KOMP Ressursenhet	4 639 842	5 189 593	549 751	4 964 881

Troms fylkeskommune
Driftsregnskap pr. virksomhet / hovedpost

Konto- gruppe	Beskrivelse	Regnskap 2025	Budsjett 2025	Avvik	Regnskap 2024
4101 KOMP Karriereveiledning, integrering og kvalifisering (KIK)					
10	Lønn og sosiale utgifter	18 391 465	20 919 687	2 528 222	15 778 803
20	Kjøp av varer/tjenester til egen tjenesteprod.	5 999 033	7 095 400	1 096 367	6 833 722
30	Kjøp av tjenester som erstatter egen tjenesteprod.	42 000	53 500	11 500	13 031
40	Overføringsutgifter	3 363 267	717 100	- 2 646 167	3 327 820
50	Finansutgifter/finansieringstransaksjoner	20 587 920	-	- 20 587 920	18 345 852
60	Salgsinntekter	- 24 000	-	24 000	6 255
70	Refusjoner	6 418 045	- 3 012 421	- 9 430 466	- 11 373 009
80	Overføringsinntekter	- 10 113 000	-	10 113 000	-
90	Finansinntekter	- 22 063 777	-	22 063 777	- 16 922 350
	Sum 4101 KOMP Karriereveiledning, integrering og kvalifisering	22 600 953	25 773 266	3 172 313	16 010 124
4201 KOMP Inntak					
10	Lønn og sosiale utgifter	15 226 655	13 605 117	- 1 621 538	12 212 741
20	Kjøp av varer/tjenester til egen tjenesteprod.	1 804 589	1 151 900	- 652 689	1 030 746
30	Kjøp av tjenester som erstatter egen tjenesteprod.	18 334 842	16 015 500	- 2 319 342	11 026 500
40	Overføringsutgifter	307 785	95 000	- 212 785	114 289
50	Finansutgifter/finansieringstransaksjoner	859 800	859 800	-	67 159
70	Refusjoner	- 22 524 629	- 16 330 530	6 194 099	- 28 772 292
90	Finansinntekter	-	-	-	745 930
	Sum 4201 KOMP Inntak	14 009 042	15 396 787	1 387 745	5 066 787
4301 KOMP Læring i skole					
10	Lønn og sosiale utgifter	37 046 764	38 941 660	1 894 896	34 372 587
20	Kjøp av varer/tjenester til egen tjenesteprod.	6 508 925	12 836 588	6 327 663	5 471 183
30	Kjøp av tjenester som erstatter egen tjenesteprod.	26 029 075	19 696 670	- 6 332 405	19 780 494
40	Overføringsutgifter	769 930	2 504 000	1 734 070	2 921 877
50	Finansutgifter/finansieringstransaksjoner	4 318 521	-	- 4 318 521	2 518 726
60	Salgsinntekter	- 5 870 613	- 5 790 400	80 213	- 4 798 910
70	Refusjoner	- 15 633 579	- 13 735 700	1 897 879	- 14 292 716
80	Overføringsinntekter	- 103 500	- 100 000	3 500	- 62 292
90	Finansinntekter	- 1 472 646	-	1 472 646	- 2 133 726
	Sum 4301 KOMP Læring i skole	51 592 878	54 352 818	2 759 940	43 777 225
4311 Stangnes Rå videregående skole					
10	Lønn og sosiale utgifter	134 239 208	121 603 421	- 12 635 787	124 684 730
20	Kjøp av varer/tjenester til egen tjenesteprod.	16 824 473	13 145 162	- 3 679 311	16 749 787
30	Kjøp av tjenester som erstatter egen tjenesteprod.	230 159	1 121 355	891 196	- 252 521
40	Overføringsutgifter	2 453 582	2 116 879	- 336 703	2 157 861
50	Finansutgifter/finansieringstransaksjoner	3 082 969	1 978 300	- 1 104 669	1 369 825
60	Salgsinntekter	- 4 121 145	- 2 825 061	1 296 084	- 4 200 703
70	Refusjoner	- 15 547 124	- 2 398 295	13 148 829	- 13 179 871
80	Overføringsinntekter	- 4 545	-	4 545	- 7 926
90	Finansinntekter	- 729 195	-	729 195	- 3 361 584
	Sum 4311 Stangnes Rå videregående skole	136 428 382	134 741 761	- 1 686 621	123 959 599
4312 Heggen videregående skole					
10	Lønn og sosiale utgifter	68 635 645	69 214 729	579 084	67 519 444
20	Kjøp av varer/tjenester til egen tjenesteprod.	7 239 129	7 890 908	651 779	6 291 488
30	Kjøp av tjenester som erstatter egen tjenesteprod.	4 768	-	- 4 768	15 700
40	Overføringsutgifter	868 880	654 958	- 213 922	571 410
50	Finansutgifter/finansieringstransaksjoner	853 977	848 400	- 5 577	696 636
60	Salgsinntekter	- 1 353 541	- 1 314 799	38 742	- 1 232 437
70	Refusjoner	- 5 040 226	- 3 886 727	1 153 499	- 4 060 153
80	Overføringsinntekter	- 18 495	-	18 495	-
90	Finansinntekter	- 57 600	-	57 600	- 10 000
	Sum 4312 Heggen videregående skole	71 132 537	73 407 469	2 274 932	69 792 088

Troms fylkeskommune
Driftsregnskap pr. virksomhet / hovedpost

Konto- gruppe	Beskrivelse	Regnskap 2025	Budsjett 2025	Avvik	Regnskap 2024
4313 Bardufoss videregående skole					
10	Lønn og sosiale utgifter	88 344 720	82 041 895	- 6 302 825	85 328 648
20	Kjøp av varer/tjenester til egen tjenesteprod.	18 830 735	20 241 915	1 411 180	20 467 200
30	Kjøp av tjenester som erstatter egen tjenesteprod.	302 009	404 759	102 750	174 125
40	Overføringsutgifter	2 521 597	2 492 142	- 29 455	2 964 368
50	Finansutgifter/finansieringstransaksjoner	5 506 285	-	- 5 506 285	2 359 726
60	Salgsinntekter	- 7 527 570	- 6 367 218	1 160 352	- 7 202 987
70	Refusjoner	- 21 898 543	- 16 853 192	5 045 351	- 21 944 622
80	Overføringsinntekter	- 14 647	-	14 647	- 12 995
90	Finansinntekter	- 4 691 571	-	4 691 571	- 1 278 483
	Sum 4313 Bardufoss videregående skole	81 373 016	81 960 301	587 285	80 854 980
4314 Sjøvegan videregående skole					
10	Lønn og sosiale utgifter	53 424 715	48 655 499	- 4 769 216	49 100 881
20	Kjøp av varer/tjenester til egen tjenesteprod.	6 612 497	6 395 905	- 216 592	6 827 532
30	Kjøp av tjenester som erstatter egen tjenesteprod.	1 705	10 000	8 295	139 693
40	Overføringsutgifter	817 199	1 012 403	195 204	896 384
50	Finansutgifter/finansieringstransaksjoner	479 905	29 700	- 450 205	903 149
60	Salgsinntekter	- 4 201 993	- 746 252	3 455 741	- 608 075
70	Refusjoner	- 5 012 133	- 2 059 050	2 953 083	- 8 159 456
80	Overføringsinntekter	- 2 639	-	2 639	- 6 722
90	Finansinntekter	- 450 000	-	450 000	- 2 206 297
	Sum 4314 Sjøvegan videregående skole	51 669 256	53 298 205	1 628 949	46 887 088
4315 Senja videregående skole					
10	Lønn og sosiale utgifter	127 014 510	112 943 877	- 14 070 633	116 009 477
20	Kjøp av varer/tjenester til egen tjenesteprod.	29 974 012	26 058 516	- 3 915 496	26 414 704
30	Kjøp av tjenester som erstatter egen tjenesteprod.	38 305	-	38 305	27 665
40	Overføringsutgifter	2 339 149	2 772 759	433 610	2 412 591
50	Finansutgifter/finansieringstransaksjoner	2 198 661	1 540 000	- 658 661	4 056 766
60	Salgsinntekter	- 16 641 581	- 14 324 866	2 316 715	- 16 039 333
70	Refusjoner	- 15 719 128	- 9 463 954	6 255 174	- 13 527 766
80	Overføringsinntekter	- 66 038	-	66 038	- 37 646
90	Finansinntekter	- 8 776 517	-	8 776 517	- 4 785 385
	Sum 4315 Senja videregående skole	120 361 373	119 526 332	835 041	114 531 074
4316 Nord-Troms videregående skole					
10	Lønn og sosiale utgifter	81 878 791	69 181 906	- 12 696 885	76 747 541
20	Kjøp av varer/tjenester til egen tjenesteprod.	12 486 596	12 154 715	- 331 881	14 421 738
30	Kjøp av tjenester som erstatter egen tjenesteprod.	1 791	240 877	239 086	-
40	Overføringsutgifter	1 604 354	2 089 860	485 506	1 528 082
50	Finansutgifter/finansieringstransaksjoner	762 561	755 200	- 7 361	630 047
60	Salgsinntekter	- 7 332 075	- 1 776 936	5 555 139	- 4 566 316
70	Refusjoner	- 12 491 438	- 5 244 860	7 246 578	- 10 317 198
80	Overføringsinntekter	-	-	-	3 000
90	Finansinntekter	- 2 076 087	- 689 200	1 386 887	- 25 640 230
	Sum 4316 Nord-Troms videregående skole	74 834 493	76 711 562	1 877 069	52 800 665
4317 Kongsbakken videregående skole					
10	Lønn og sosiale utgifter	97 030 295	94 945 007	- 2 085 288	97 447 797
20	Kjøp av varer/tjenester til egen tjenesteprod.	10 702 059	10 316 209	- 385 850	12 138 725
40	Overføringsutgifter	1 999 326	1 251 224	- 748 102	2 256 824
50	Finansutgifter/finansieringstransaksjoner	2 094	-	- 2 094	459 673
60	Salgsinntekter	- 1 380 607	- 1 333 810	46 797	- 1 201 408
70	Refusjoner	- 7 542 801	- 9 230 986	- 1 688 185	- 7 325 190
90	Finansinntekter	-	-	-	671 965
	Sum 4317 Kongsbakken videregående skole	100 810 365	95 947 644	4 862 721	103 104 455

Troms fylkeskommune
Driftsregnskap pr. virksomhet / hovedpost

Konto- gruppe	Beskrivelse	Regnskap 2025	Budsjett 2025	Avvik	Regnskap 2024
4318 Tromsdalen videregående skole					
10	Lønn og sosiale utgifter	79 064 744	77 476 183	- 1 588 561	72 734 691
20	Kjøp av varer/tjenester til egen tjenesteprod.	12 738 914	13 938 505	1 199 591	12 750 458
30	Kjøp av tjenester som erstatter egen tjenesteprod.	1 268 661	1 800 000	531 339	1 792 789
40	Overføringsutgifter	1 442 241	1 117 965	- 324 276	1 231 841
50	Finansutgifter/finansieringstransaksjoner	2 974	-	- 2 974	162 958
60	Salgsinntekter	- 1 637 184	- 1 427 800	209 384	- 1 374 453
70	Refusjoner	- 5 897 469	- 5 753 865	143 604	- 6 665 255
80	Overføringsinntekter	-	1 000	1 000	- 935
90	Finansinntekter	-	-	-	491 117
	Sum 4318 Tromsdalen videregående skole	86 982 881	87 149 988	167 107	80 140 976
4319 Ishavsbyen videregående skole					
10	Lønn og sosiale utgifter	144 898 187	145 262 573	364 386	135 065 487
20	Kjøp av varer/tjenester til egen tjenesteprod.	26 742 255	26 368 346	- 373 909	24 904 239
30	Kjøp av tjenester som erstatter egen tjenesteprod.	327 529	382 834	55 305	121 050
40	Overføringsutgifter	4 652 506	2 006 000	- 2 646 506	4 237 519
50	Finansutgifter/finansieringstransaksjoner	2 341 147	855 591	- 1 485 556	744 464
60	Salgsinntekter	- 6 383 412	- 3 833 876	2 549 536	- 3 332 045
70	Refusjoner	- 20 526 217	- 15 529 473	4 996 744	- 21 616 901
80	Overføringsinntekter	- 5 310	-	5 310	- 478
90	Finansinntekter	- 738 793	-	738 793	- 1 453 291
	Sum 4319 Ishavsbyen videregående skole	151 307 891	155 511 995	4 204 104	138 427 945
4320 Breivang videregående skole					
10	Lønn og sosiale utgifter	79 235 890	77 051 469	- 2 184 421	73 523 150
20	Kjøp av varer/tjenester til egen tjenesteprod.	11 125 879	8 193 536	- 2 932 343	9 556 153
30	Kjøp av tjenester som erstatter egen tjenesteprod.	42 600	209 950	167 350	286 583
40	Overføringsutgifter	1 994 727	1 092 236	- 902 491	1 783 134
50	Finansutgifter/finansieringstransaksjoner	1 385	-	- 1 385	1 970
60	Salgsinntekter	- 2 129 702	- 1 959 656	170 046	- 1 829 146
70	Refusjoner	- 7 461 656	- 3 444 029	4 017 627	- 4 871 357
90	Finansinntekter	-	-	-	1 170 139
	Sum 4320 Breivang videregående skole	82 809 123	81 143 506	- 1 665 617	77 280 348
4321 Kvaløya videregående skole					
10	Lønn og sosiale utgifter	87 728 529	82 833 939	- 4 894 590	82 441 926
20	Kjøp av varer/tjenester til egen tjenesteprod.	8 868 650	8 592 806	- 275 844	8 003 715
30	Kjøp av tjenester som erstatter egen tjenesteprod.	34 420	322 300	287 880	700 267
40	Overføringsutgifter	1 397 613	1 270 102	- 127 511	1 491 712
50	Finansutgifter/finansieringstransaksjoner	160 343	-	- 160 343	413 441
60	Salgsinntekter	- 1 383 915	- 1 136 321	247 594	- 1 046 664
70	Refusjoner	- 7 727 559	- 8 614 104	886 545	- 6 418 934
90	Finansinntekter	- 410 091	-	410 091	- 1 165 490
	Sum 4321 Kvaløya videregående skole	88 667 989	83 268 722	- 5 399 267	84 419 973
4322 Nordkjosbotn videregående skole					
10	Lønn og sosiale utgifter	42 076 806	37 350 042	- 4 726 764	39 494 662
20	Kjøp av varer/tjenester til egen tjenesteprod.	4 134 716	4 523 998	389 282	4 326 366
30	Kjøp av tjenester som erstatter egen tjenesteprod.	149 904	-	- 149 904	51 160
40	Overføringsutgifter	629 904	652 954	23 050	946 718
50	Finansutgifter/finansieringstransaksjoner	789 452	55 800	- 733 652	245 754
60	Salgsinntekter	- 1 517 919	- 1 579 721	61 802	- 1 578 641
70	Refusjoner	- 3 991 057	- 1 492 117	2 498 940	- 3 668 274
90	Finansinntekter	- 863 364	-	863 364	- 70 605
	Sum 4322 Nordkjosbotn videregående skole	41 408 442	39 510 956	- 1 897 486	39 747 140
4323 SMI-skolen					

Troms fylkeskommune
Driftsregnskap pr. virksomhet / hovedpost

Konto- gruppe	Beskrivelse	Regnskap 2025	Budsjett 2025	Avvik	Regnskap 2024
10	Lønn og sosiale utgifter	20 956 767	21 263 153	306 386	20 477 092
20	Kjøp av varer/tjenester til egen tjenesteprod.	1 401 817	1 403 817	2 000	1 263 812
30	Kjøp av tjenester som erstatter egen tjenesteprod.	2 825	11 656	8 831	2 198
40	Overføringsutgifter	184 576	186 300	1 724	171 411
50	Finansutgifter/finansieringstransaksjoner	52	-	52	2 704
60	Salgsinntekter	- 311 707	-	311 707	-
70	Refusjoner	- 1 858 275	- 2 501 381	- 643 106	- 2 969 883
	Sum 4323 SMI-skolen	20 376 056	20 363 545	- 12 511	18 947 334
	4324 Nettskolen				
10	Lønn og sosiale utgifter	30 681 417	29 960 060	- 721 357	20 688 445
20	Kjøp av varer/tjenester til egen tjenesteprod.	6 336 141	3 465 956	- 2 870 185	6 261 579
40	Overføringsutgifter	1 021 502	155 250	- 866 252	718 427
50	Finansutgifter/finansieringstransaksjoner	1 886	-	- 1 886	-
70	Refusjoner	- 17 810 739	- 8 682 067	- 9 128 672	- 10 766 048
90	Finansinntekter	-	-	-	- 3 391 112
	Sum 4324 Nettskolen	20 230 208	24 899 199	4 668 991	13 511 291
	4401 KOMP Læring i bedrift				
10	Lønn og sosiale utgifter	25 899 746	22 143 742	- 3 756 004	24 940 278
20	Kjøp av varer/tjenester til egen tjenesteprod.	5 487 474	5 096 000	- 391 474	6 251 321
30	Kjøp av tjenester som erstatter egen tjenesteprod.	186 127 620	193 979 100	7 851 481	187 540 937
40	Overføringsutgifter	238 046	26 000	- 212 046	42 808
50	Finansutgifter/finansieringstransaksjoner	29 865 739	-	- 29 865 739	27 565 045
60	Salgsinntekter	- 374 985	- 410 000	- 35 015	- 376 113
70	Refusjoner	- 35 393 804	- 29 160 500	- 6 233 304	- 46 965 340
90	Finansinntekter	- 27 565 045	-	- 27 565 045	- 13 644 123
	Sum 4401 KOMP Læring i bedrift	184 284 791	191 674 342	7 389 551	185 354 813
	4900 Fagskolen i Nord				
10	Lønn og sosiale utgifter	11 568 925	9 127 234	- 2 441 691	9 320 385
20	Kjøp av varer/tjenester til egen tjenesteprod.	8 549 786	4 638 125	- 3 911 661	10 351 606
30	Kjøp av tjenester som erstatter egen tjenesteprod.	1 902	-	- 1 902	-
40	Overføringsutgifter	1 169 532	1 845 400	675 868	1 663 540
50	Finansutgifter/finansieringstransaksjoner	166 030	156 800	- 9 230	5 393
60	Salgsinntekter	- 406 050	- 1 000 000	- 593 950	- 29 540
70	Refusjoner	- 63 076 687	- 61 845 400	- 1 231 287	- 57 462 166
80	Overføringsinntekter	- 1 400	-	- 1 400	- 2 100
	Sum 4900 Fagskolen i Nord	- 42 027 962	- 47 077 841	- 5 049 879	- 36 152 881
	4901 Fagskolen i Nord - Harstad				
10	Lønn og sosiale utgifter	12 909 868	14 378 942	1 469 074	11 111 602
20	Kjøp av varer/tjenester til egen tjenesteprod.	5 558 967	3 216 529	- 2 342 438	5 435 892
40	Overføringsutgifter	1 018 451	702 600	- 315 851	78 668
50	Finansutgifter/finansieringstransaksjoner	2 807 100	2 805 200	- 1 900	1 673 298
60	Salgsinntekter	- 828 029	-	- 828 029	- 1 911 248
70	Refusjoner	- 2 041 409	- 1 121 031	- 920 378	- 3 282 659
80	Overføringsinntekter	- 700	-	- 700	-
90	Finansinntekter	- 1 673 298	- 1 673 298	-	-
	Sum 4901 Fagskolen i Nord - Harstad	17 750 949	18 308 942	557 993	12 948 217
	4902 Fagskolen i Nord - Tromsø				
10	Lønn og sosiale utgifter	56 235 928	54 545 416	- 1 690 512	52 039 124
20	Kjøp av varer/tjenester til egen tjenesteprod.	10 766 061	11 096 427	330 366	13 803 275
30	Kjøp av tjenester som erstatter egen tjenesteprod.	57 275	-	- 57 275	3 497
40	Overføringsutgifter	944 863	750 900	- 193 963	1 344 374
50	Finansutgifter/finansieringstransaksjoner	3 599 410	1 620 600	- 1 978 810	2 943 467
60	Salgsinntekter	- 1 189 639	-	- 1 189 639	- 906 437

Troms fylkeskommune
Driftsregnskap pr. virksomhet / hovedpost

Konto- gruppe	Beskrivelse	Regnskap 2025	Budsjett 2025	Avvik	Regnskap 2024
70	Refusjoner	- 4 960 161	- 1 994 861	2 965 300	- 5 586 847
80	Overføringsinntekter	- 2 070	-	2 070	- 62 100
90	Finansinntekter	- 2 692 707	- 206 470	2 486 237	- 2 221 223
	Sum 4902 Fagskolen i Nord - Tromsø	62 758 959	65 812 012	3 053 053	61 357 129
	4903 Fagskolen i Nord - Skjervøy				
10	Lønn og sosiale utgifter	6 327 284	6 321 087	- 6 197	5 284 885
20	Kjøp av varer/tjenester til egen tjenesteprod.	2 063 501	172 800	- 1 890 701	1 330 334
40	Overføringsutgifter	248 568	50 000	- 198 568	158 543
50	Finansutgifter/finansieringstransaksjoner	-	-	-	727 000
60	Salgsinntekter	- 50 050	-	50 050	- 39 900
70	Refusjoner	- 800 512	- 50 000	750 512	- 446 859
80	Overføringsinntekter	-	-	-	- 577 098
90	Finansinntekter	- 134 884	-	134 884	- 879 000
	Sum 4903 Fagskolen i Nord - Skjervøy	7 653 906	6 493 887	- 1 160 019	5 557 905
	4904 Fagskolen i Nord - Honningsvåg				
10	Lønn og sosiale utgifter	-	-	-	2 265
	Sum 4904 Fagskolen i Nord - Honningsvåg	-	-	-	2 265
	4905 Fagskolen i Nord - Kirkenes				
10	Lønn og sosiale utgifter	-	-	-	122 719
20	Kjøp av varer/tjenester til egen tjenesteprod.	-	-	-	9 267
40	Overføringsutgifter	-	-	-	296
70	Refusjoner	-	-	-	132 282
	Sum 4905 Fagskolen i Nord - Kirkenes	-	-	-	0
	5000 Tannhelseetaten				
10	Lønn og sosiale utgifter	- 468	17 541 571	17 542 039	91
20	Kjøp av varer/tjenester til egen tjenesteprod.	19 993	9 933 723	9 913 730	17 200
40	Overføringsutgifter	4 998	-	4 998	4 031
50	Finansutgifter/finansieringstransaksjoner	182 000	182 000	-	3 265 000
70	Refusjoner	- 4 998	-	4 998	- 68 007
90	Finansinntekter	-	-	-	4 625 000
	Sum 5000 Tannhelseetaten	201 525	27 657 294	27 455 769	- 1 406 684
	5001 Tannhelse - Ressursgruppe				
10	Lønn og sosiale utgifter	11 916 951	11 110 814	- 806 137	9 741 443
20	Kjøp av varer/tjenester til egen tjenesteprod.	9 771 372	33 225 291	23 453 919	9 537 240
30	Kjøp av tjenester som erstatter egen tjenesteprod.	1 102 037	3 432 177	2 330 140	-
40	Overføringsutgifter	1 382 671	4 021 185	2 638 514	1 019 343
50	Finansutgifter/finansieringstransaksjoner	2 139 574	832 000	- 1 307 574	903 038
70	Refusjoner	- 6 317 513	- 7 126 395	808 882	- 4 216 379
90	Finansinntekter	-	-	-	751 982
	Sum 5001 Tannhelse - Ressursgruppe	19 995 092	45 495 072	25 499 980	16 232 703
	5101 Tannhelsedistrikter				
10	Lønn og sosiale utgifter	-	-	-	1 661
20	Kjøp av varer/tjenester til egen tjenesteprod.	13 434	-	- 13 434	1 190
40	Overføringsutgifter	3 359	-	- 3 359	-
70	Refusjoner	9 136	-	- 9 136	-
	Sum 5101 Tannhelsedistrikter	25 929	-	- 25 929	471
	5110 Tannhelse - Distrikt Sør				
10	Lønn og sosiale utgifter	2 154 357	2 192 091	37 734	1 866 143
20	Kjøp av varer/tjenester til egen tjenesteprod.	624 664	5 722 021	5 097 357	133 505
30	Kjøp av tjenester som erstatter egen tjenesteprod.	-	41 640	41 640	-
40	Overføringsutgifter	13 880	931 500	917 620	3 696

Troms fylkeskommune
Driftsregnskap pr. virksomhet / hovedpost

Konto- gruppe	Beskrivelse	Regnskap 2025	Budsjett 2025	Avvik	Regnskap 2024
60	Salgsinntekter	-	5 668 300	- 5 668 300	-
70	Refusjoner	- 59 227	- 3 522 750	- 3 463 523	- 261 911
	Sum 5110 Tannhelse - Distrikt Sør	2 733 674	303 798	- 3 037 472	1 741 434
	5111 Harstad hovedtannklinikk				
10	Lønn og sosiale utgifter	16 819 883	17 281 629	461 746	16 229 518
20	Kjøp av varer/tjenester til egen tjenesteprod.	6 743 244	-	- 6 743 244	5 108 242
30	Kjøp av tjenester som erstatter egen tjenesteprod.	187 158	-	- 187 158	34 783
40	Overføringsutgifter	1 171 102	-	- 1 171 102	890 194
50	Finansutgifter/finansieringstransaksjoner	1 873	-	- 1 873	52
60	Salgsinntekter	- 2 189 159	-	- 2 189 159	- 2 290 217
70	Refusjoner	- 2 227 466	-	- 2 227 466	- 2 358 381
80	Overføringsinntekter	- 1 950	-	- 1 950	- 2 230
	Sum 5111 Harstad hovedtannklinikk	20 504 686	17 281 629	- 3 223 057	17 611 962
	5112 Kanebogen tannklinikk				
10	Lønn og sosiale utgifter	6 429 299	6 087 102	- 342 197	5 824 793
20	Kjøp av varer/tjenester til egen tjenesteprod.	1 542 464	-	- 1 542 464	1 706 439
40	Overføringsutgifter	276 367	-	- 276 367	327 587
50	Finansutgifter/finansieringstransaksjoner	-	-	-	884
60	Salgsinntekter	- 539 837	-	- 539 837	- 656 663
70	Refusjoner	- 950 316	-	- 950 316	- 619 179
	Sum 5112 Kanebogen tannklinikk	6 757 978	6 087 102	- 670 876	6 583 860
	5113 Tjeldsund tannklinikk				
10	Lønn og sosiale utgifter	5 078 278	3 770 905	- 1 307 373	4 417 062
20	Kjøp av varer/tjenester til egen tjenesteprod.	1 400 030	-	- 1 400 030	1 567 295
40	Overføringsutgifter	245 278	-	- 245 278	219 006
60	Salgsinntekter	- 1 260 438	-	- 1 260 438	- 1 039 791
70	Refusjoner	- 633 381	-	- 633 381	- 486 998
	Sum 5113 Tjeldsund tannklinikk	4 829 768	3 770 905	- 1 058 863	4 676 573
	5114 lbestad tannklinikk				
10	Lønn og sosiale utgifter	1 330 720	813 183	- 517 537	1 286 088
20	Kjøp av varer/tjenester til egen tjenesteprod.	652 899	-	- 652 899	566 989
40	Overføringsutgifter	137 322	-	- 137 322	99 279
60	Salgsinntekter	- 325 338	-	- 325 338	- 378 517
70	Refusjoner	- 185 338	-	- 185 338	- 201 687
	Sum 5114 lbestad tannklinikk	1 610 264	813 183	- 797 081	1 372 152
	5115 Gratangen tannklinikk				
10	Lønn og sosiale utgifter	1 453 882	682 698	- 771 184	1 437 884
20	Kjøp av varer/tjenester til egen tjenesteprod.	762 925	-	- 762 925	496 985
40	Overføringsutgifter	86 492	-	- 86 492	59 034
50	Finansutgifter/finansieringstransaksjoner	-	-	-	308
60	Salgsinntekter	- 456 394	-	- 456 394	- 98 936
70	Refusjoner	- 142 782	-	- 142 782	- 626 314
	Sum 5115 Gratangen tannklinikk	1 704 123	682 698	- 1 021 425	1 268 961
	5116 Kvæfjord tannklinikk				
10	Lønn og sosiale utgifter	4 309 971	4 728 827	418 856	3 923 369
20	Kjøp av varer/tjenester til egen tjenesteprod.	1 035 586	-	- 1 035 586	851 473
30	Kjøp av tjenester som erstatter egen tjenesteprod.	-	-	-	4 409
40	Overføringsutgifter	230 482	-	- 230 482	135 136
60	Salgsinntekter	- 985 011	-	- 985 011	- 1 269 037
70	Refusjoner	- 1 294 998	-	- 1 294 998	- 1 179 139
	Sum 5116 Kvæfjord tannklinikk	3 296 030	4 728 827	1 432 797	2 466 211

Troms fylkeskommune
Driftsregnskap pr. virksomhet / hovedpost

Konto- gruppe	Beskrivelse	Regnskap 2025	Budsjett 2025	Avvik	Regnskap 2024
5117 Harstad tannlegevakt					
10	Lønn og sosiale utgifter	395 659	-	- 395 659	387 737
20	Kjøp av varer/tjenester til egen tjenesteprod.	-	-	-	229
	Sum 5117 Harstad tannlegevakt	395 659	-	- 395 659	387 966
5118 Dentallab Harstad					
10	Lønn og sosiale utgifter	141 795	-	- 141 795	169 968
20	Kjøp av varer/tjenester til egen tjenesteprod.	-	-	-	7 919
40	Overføringsutgifter	-	-	-	1 980
70	Refusjoner	-	-	-	1 980
	Sum 5118 Dentallab Harstad	141 795	-	- 141 795	177 886
5120 Tannhelse - Distrikt Midt					
10	Lønn og sosiale utgifter	916 812	35 607	- 881 205	603 888
20	Kjøp av varer/tjenester til egen tjenesteprod.	440 718	7 368 792	6 928 074	115 600
30	Kjøp av tjenester som erstatter egen tjenesteprod.	-	49 968	49 968	-
40	Overføringsutgifter	37 462	983 250	945 788	5 574
60	Salgsinntekter	-	12 678 750	- 12 678 750	-
70	Refusjoner	37 462	4 791 750	- 4 754 288	5 574
	Sum 5120 Tannhelse - Distrikt Midt	1 357 530	9 032 883	- 10 390 413	719 488
5121 Måselv tannklinikk					
10	Lønn og sosiale utgifter	12 031 380	12 431 966	400 586	10 466 544
20	Kjøp av varer/tjenester til egen tjenesteprod.	2 649 543	-	- 2 649 543	2 585 651
30	Kjøp av tjenester som erstatter egen tjenesteprod.	346 431	-	- 346 431	432 667
40	Overføringsutgifter	478 431	-	- 478 431	409 861
60	Salgsinntekter	4 594 713	-	- 4 594 713	4 205 460
70	Refusjoner	2 476 037	-	- 2 476 037	1 882 470
80	Overføringsinntekter	10 330	-	- 10 330	-
	Sum 5121 Måselv tannklinikk	8 424 705	12 431 966	4 007 261	7 806 793
5122 Finnsnes tannklinikk					
10	Lønn og sosiale utgifter	14 018 562	10 390 473	- 3 628 089	11 030 438
20	Kjøp av varer/tjenester til egen tjenesteprod.	4 123 444	-	- 4 123 444	3 833 372
30	Kjøp av tjenester som erstatter egen tjenesteprod.	173 336	-	- 173 336	669 807
40	Overføringsutgifter	638 177	-	- 638 177	528 851
50	Finansutgifter/finansieringstransaksjoner	-	-	-	415
60	Salgsinntekter	1 213 832	-	- 1 213 832	1 478 202
70	Refusjoner	1 937 680	-	- 1 937 680	911 224
80	Overføringsinntekter	1 079	-	- 1 079	-
90	Finansinntekter	1 348	-	- 1 348	1 274
	Sum 5122 Finnsnes tannklinikk	15 799 580	10 390 473	- 5 409 107	13 672 183
5123 Bardu tannklinikk					
10	Lønn og sosiale utgifter	3 371 123	3 333 907	- 37 216	3 564 613
20	Kjøp av varer/tjenester til egen tjenesteprod.	1 077 752	-	- 1 077 752	1 306 056
40	Overføringsutgifter	201 721	-	- 201 721	164 722
50	Finansutgifter/finansieringstransaksjoner	890	-	- 890	-
60	Salgsinntekter	1 638 079	-	- 1 638 079	2 145 331
70	Refusjoner	521 325	-	- 521 325	566 071
	Sum 5123 Bardu tannklinikk	2 492 081	3 333 907	841 826	2 323 989
5124 Sjøvegan tannklinikk					
10	Lønn og sosiale utgifter	2 970 893	4 093 642	1 122 749	3 843 051
20	Kjøp av varer/tjenester til egen tjenesteprod.	1 152 581	-	- 1 152 581	1 381 532
30	Kjøp av tjenester som erstatter egen tjenesteprod.	108 741	-	- 108 741	63 700
40	Overføringsutgifter	80 073	-	- 80 073	126 579
60	Salgsinntekter	268 579	-	- 268 579	832 804

Troms fylkeskommune
Driftsregnskap pr. virksomhet / hovedpost

Konto- gruppe	Beskrivelse	Regnskap 2025	Budsjett 2025	Avvik	Regnskap 2024
70	Refusjoner	- 441 980	-	441 980	- 466 623
	Sum 5124 Sjøvegan tannklinikk	3 601 728	4 093 642	491 914	4 115 435
	5125 Storsteinnes tannklinikk				
10	Lønn og sosiale utgifter	4 905 178	4 586 285	- 318 893	4 329 392
20	Kjøp av varer/tjenester til egen tjenesteprod.	1 809 131	-	- 1 809 131	1 726 798
30	Kjøp av tjenester som erstatter egen tjenesteprod.	-	-	-	2 210
40	Overføringsutgifter	198 577	-	- 198 577	194 612
60	Salgsinntekter	- 1 895 909	-	1 895 909	- 1 625 664
70	Refusjoner	- 947 861	-	947 861	- 799 103
80	Overføringsinntekter	- 615	-	615	- 2 000
90	Finansinntekter	-	-	-	287
	Sum 5125 Storsteinnes tannklinikk	4 068 500	4 586 285	517 785	3 826 532
	5126 Sørreisa tannklinikk				
10	Lønn og sosiale utgifter	3 038 914	4 758 993	1 720 079	4 095 916
20	Kjøp av varer/tjenester til egen tjenesteprod.	401 292	-	- 401 292	803 730
40	Overføringsutgifter	62 617	-	- 62 617	112 592
60	Salgsinntekter	- 271 013	-	271 013	- 1 166 059
70	Refusjoner	- 785 914	-	785 914	- 1 316 252
	Sum 5126 Sørreisa tannklinikk	2 445 896	4 758 993	2 313 097	2 529 927
	5127 Midt-Troms tannlegevakt				
10	Lønn og sosiale utgifter	443 986	-	- 443 986	434 042
20	Kjøp av varer/tjenester til egen tjenesteprod.	5 135	-	- 5 135	3 320
30	Kjøp av tjenester som erstatter egen tjenesteprod.	18 620	-	- 18 620	11 152
40	Overføringsutgifter	433	-	- 433	-
70	Refusjoner	- 433	-	433	-
	Sum 5127 Midt-Troms tannlegevakt	467 741	-	467 741	448 515
	5130 Tannhelse - Distrikt Nord				
10	Lønn og sosiale utgifter	557 771	43 160	- 514 611	237
20	Kjøp av varer/tjenester til egen tjenesteprod.	17 625	5 167 645	5 150 020	1 048
30	Kjøp av tjenester som erstatter egen tjenesteprod.	-	265 455	265 455	-
40	Overføringsutgifter	716	1 035 000	1 034 284	-
60	Salgsinntekter	-	- 10 432 800	10 432 800	-
70	Refusjoner	- 716	4 833 450	4 832 734	-
	Sum 5130 Tannhelse - Distrikt Nord	575 396	8 754 990	9 330 386	1 285
	5131 Sonjatun tannklinikk				
10	Lønn og sosiale utgifter	10 555 445	10 293 507	- 261 938	9 818 131
20	Kjøp av varer/tjenester til egen tjenesteprod.	4 343 866	-	- 4 343 866	4 088 579
30	Kjøp av tjenester som erstatter egen tjenesteprod.	188 088	-	- 188 088	597 339
40	Overføringsutgifter	799 915	-	- 799 915	616 229
50	Finansutgifter/finansieringstransaksjoner	303	-	- 303	-
60	Salgsinntekter	- 6 616 764	-	6 616 764	- 5 735 857
70	Refusjoner	- 2 820 823	-	2 820 823	- 3 056 475
80	Overføringsinntekter	- 3 143	-	3 143	- 10 765
90	Finansinntekter	- 688	-	688	- 3 658
	Sum 5131 Sonjatun tannklinikk	6 446 199	10 293 507	3 847 308	6 313 523
	5132 Olderdalen tannklinikk				
10	Lønn og sosiale utgifter	2 152 925	2 138 241	- 14 684	2 015 417
20	Kjøp av varer/tjenester til egen tjenesteprod.	1 027 332	-	- 1 027 332	861 243
40	Overføringsutgifter	186 586	-	- 186 586	123 224
60	Salgsinntekter	- 1 042 027	-	1 042 027	- 800 541
70	Refusjoner	- 564 884	-	564 884	- 568 954
	Sum 5132 Olderdalen tannklinikk	1 759 932	2 138 241	378 309	1 630 389

Troms fylkeskommune
Driftsregnskap pr. virksomhet / hovedpost

Konto- gruppe	Beskrivelse	Regnskap 2025	Budsjett 2025	Avvik	Regnskap 2024
5133 Skjervøy tannklinikk					
10	Lønn og sosiale utgifter	2 969 058	2 763 499	- 205 559	2 850 255
20	Kjøp av varer/tjenester til egen tjenesteprod.	1 097 658	-	- 1 097 658	970 072
40	Overføringsutgifter	168 234	-	- 168 234	155 944
60	Salgsinntekter	- 1 658 002	-	1 658 002	- 926 073
70	Refusjoner	- 339 849	-	339 849	- 912 420
80	Overføringsinntekter	- 3 755	-	3 755	-
	Sum 5133 Skjervøy tannklinikk	2 233 344	2 763 499	530 155	2 137 778
5134 Burfjord tannklinikk					
10	Lønn og sosiale utgifter	1 724 741	1 615 957	- 108 784	1 525 947
20	Kjøp av varer/tjenester til egen tjenesteprod.	729 608	-	- 729 608	779 272
30	Kjøp av tjenester som erstatter egen tjenesteprod.	231	-	- 231	2 691
40	Overføringsutgifter	80 803	-	- 80 803	72 224
50	Finansutgifter/finansieringstransaksjoner	265	-	- 265	-
60	Salgsinntekter	- 879 946	-	879 946	- 1 061 236
70	Refusjoner	- 342 231	-	342 231	- 252 234
	Sum 5134 Burfjord tannklinikk	1 313 471	1 615 957	302 486	1 066 663
5135 Lyngseidet tannklinikk					
10	Lønn og sosiale utgifter	3 497 543	3 676 955	179 412	3 356 520
20	Kjøp av varer/tjenester til egen tjenesteprod.	2 060 603	-	- 2 060 603	2 232 511
40	Overføringsutgifter	419 522	-	- 419 522	345 042
60	Salgsinntekter	- 1 286 902	-	1 286 902	- 1 422 959
70	Refusjoner	- 880 296	-	880 296	- 930 252
80	Overføringsinntekter	- 2 586	-	2 586	-
	Sum 5135 Lyngseidet tannklinikk	3 807 885	3 676 955	130 930	3 580 862
5136 Hatteng tannklinikk					
10	Lønn og sosiale utgifter	1 537 417	1 467 112	- 70 305	1 411 062
20	Kjøp av varer/tjenester til egen tjenesteprod.	800 167	-	- 800 167	569 664
40	Overføringsutgifter	98 591	-	- 98 591	63 072
60	Salgsinntekter	- 1 002 206	-	1 002 206	- 549 505
70	Refusjoner	- 349 427	-	349 427	- 446 326
	Sum 5136 Hatteng tannklinikk	1 084 543	1 467 112	382 569	1 047 967
5140 Tannhelse - Distrikt Tromsø					
10	Lønn og sosiale utgifter	3 157 850	3 133 068	- 24 782	2 832 164
20	Kjøp av varer/tjenester til egen tjenesteprod.	1 002 621	10 036 487	9 033 866	998 824
30	Kjøp av tjenester som erstatter egen tjenesteprod.	1 138 299	46 845	- 1 091 454	835 637
40	Overføringsutgifter	27 435	1 863 000	1 835 565	18 500
60	Salgsinntekter	-	- 10 365 525	- 10 365 525	-
70	Refusjoner	- 35 812	- 6 547 750	- 6 511 938	- 72 053
	Sum 5140 Tannhelse - Distrikt Tromsø	5 290 393	1 833 875	7 124 268	4 613 073
5141 Nordøya tannklinikk					
10	Lønn og sosiale utgifter	14 015 880	14 356 175	340 295	12 595 316
20	Kjøp av varer/tjenester til egen tjenesteprod.	2 349 507	-	- 2 349 507	3 152 829
30	Kjøp av tjenester som erstatter egen tjenesteprod.	-	-	-	1 524
40	Overføringsutgifter	348 711	-	- 348 711	509 142
50	Finansutgifter/finansieringstransaksjoner	-	-	-	2 503
60	Salgsinntekter	- 1 645 931	-	1 645 931	- 1 511 733
70	Refusjoner	- 1 757 500	-	1 757 500	- 2 299 391
	Sum 5141 Nordøya tannklinikk	13 310 666	14 356 175	1 045 509	12 450 190
5142 Sør-Tromsøya tannklinikk					
10	Lønn og sosiale utgifter	13 247 493	13 139 517	- 107 976	12 366 874

Troms fylkeskommune
Driftsregnskap pr. virksomhet / hovedpost

Konto- gruppe	Beskrivelse	Regnskap 2025	Budsjett 2025	Avvik	Regnskap 2024
20	Kjøp av varer/tjenester til egen tjenesteprod.	3 265 690	-	- 3 265 690	3 529 815
40	Overføringsutgifter	403 833	-	- 403 833	430 958
50	Finansutgifter/finansieringstransaksjoner	-	-	-	164
60	Salgsinntekter	- 1 955 639	-	1 955 639	- 1 956 287
70	Refusjoner	- 2 615 589	-	2 615 589	- 1 681 780
80	Overføringsinntekter	- 630	-	630	-
	Sum 5142 Sør-Tromsøya tannklinikk	12 345 158	13 139 517	794 359	12 689 744
	5143 Tromsdalen tannklinikk				
10	Lønn og sosiale utgifter	6 372 205	5 594 220	- 777 985	5 274 209
20	Kjøp av varer/tjenester til egen tjenesteprod.	1 613 852	-	- 1 613 852	1 790 180
30	Kjøp av tjenester som erstatter egen tjenesteprod.	5 159	-	- 5 159	-
40	Overføringsutgifter	219 771	-	- 219 771	249 137
50	Finansutgifter/finansieringstransaksjoner	100	-	- 100	457
60	Salgsinntekter	- 1 694 932	-	1 694 932	- 1 731 406
70	Refusjoner	- 1 615 611	-	1 615 611	- 589 699
	Sum 5143 Tromsdalen tannklinikk	4 900 544	5 594 220	693 676	4 992 878
	5144 Kroken tannklinikk				
10	Lønn og sosiale utgifter	7 372 120	7 059 405	- 312 715	6 630 092
20	Kjøp av varer/tjenester til egen tjenesteprod.	2 481 851	-	- 2 481 851	2 117 874
40	Overføringsutgifter	389 915	-	- 389 915	311 589
60	Salgsinntekter	- 1 401 343	-	1 401 343	- 1 641 254
70	Refusjoner	- 1 425 245	-	1 425 245	- 804 797
80	Overføringsinntekter	- 195	-	195	-
	Sum 5144 Kroken tannklinikk	7 417 104	7 059 405	357 699	6 613 504
	5145 Kvaløysletta tannklinikk				
10	Lønn og sosiale utgifter	11 651 138	12 604 311	953 173	11 310 730
20	Kjøp av varer/tjenester til egen tjenesteprod.	2 708 593	-	- 2 708 593	2 599 259
30	Kjøp av tjenester som erstatter egen tjenesteprod.	17 860	-	- 17 860	5 906
40	Overføringsutgifter	416 467	-	- 416 467	404 906
50	Finansutgifter/finansieringstransaksjoner	400	-	- 400	6 376
60	Salgsinntekter	- 1 990 756	-	1 990 756	- 2 287 946
70	Refusjoner	- 1 470 986	-	1 470 986	- 2 678 830
80	Overføringsinntekter	-	-	-	1 595
90	Finansinntekter	-	-	-	1 870
	Sum 5145 Kvaløysletta tannklinikk	11 332 715	12 604 311	1 271 596	9 356 936
	5146 Tannklinikken Åsgård sykehus				
10	Lønn og sosiale utgifter	855 490	806 266	- 49 224	910 138
20	Kjøp av varer/tjenester til egen tjenesteprod.	202 163	-	- 202 163	244 251
40	Overføringsutgifter	34 238	-	- 34 238	29 221
60	Salgsinntekter	-	-	-	1 325
70	Refusjoner	- 49 459	-	49 459	- 57 027
	Sum 5146 Tannklinikken Åsgård sykehus	1 042 432	806 266	236 166	1 125 258
	5147 Hansnes tannklinikk				
10	Lønn og sosiale utgifter	1 881 433	1 870 771	- 10 662	1 730 575
20	Kjøp av varer/tjenester til egen tjenesteprod.	567 693	-	- 567 693	611 640
40	Overføringsutgifter	35 406	-	- 35 406	42 132
60	Salgsinntekter	- 254 514	-	254 514	- 335 032
70	Refusjoner	- 284 228	-	284 228	- 45 925
	Sum 5147 Hansnes tannklinikk	1 945 791	1 870 771	75 020	2 003 391
	5148 Tromsø tannlegevakt				
10	Lønn og sosiale utgifter	445 727	-	- 445 727	437 471
20	Kjøp av varer/tjenester til egen tjenesteprod.	-	-	-	11

Troms fylkeskommune
Driftsregnskap pr. virksomhet / hovedpost

Konto- gruppe	Beskrivelse	Regnskap 2025	Budsjett 2025	Avvik	Regnskap 2024
40	Overføringsutgifter	-	-	-	3
70	Refusjoner	-	-	-	3
	Sum 5148 Tromsø tannlegevakt	445 727	-	445 727	437 482
	5149 Tannklinikken i Fengsel, Tromsø				
10	Lønn og sosiale utgifter	268 351	228 481	- 39 870	239 734
20	Kjøp av varer/tjenester til egen tjenesteprod.	82 606	-	- 82 606	64 820
40	Overføringsutgifter	18 112	-	- 18 112	13 205
70	Refusjoner	477 170	-	- 477 170	446 188
	Sum 5149 Tannklinikken i Fengsel, Tromsø	108 101	228 481	336 582	128 429
	5201 Tannhelsetjenestens kompetansesenter for Nord-Norge (TKNN)				
10	Lønn og sosiale utgifter	14 126 884	8 861 737	- 5 265 147	13 151 165
20	Kjøp av varer/tjenester til egen tjenesteprod.	16 630 575	11 533 760	- 5 096 815	19 171 992
30	Kjøp av tjenester som erstatter egen tjenesteprod.	1 298 231	739 110	- 559 121	1 160 834
40	Overføringsutgifter	815 664	1 966 500	1 150 836	1 944 502
50	Finansutgifter/finansieringstransaksjoner	3 077	-	- 3 077	3 303 776
60	Salgsinntekter	14 996 637	14 002 470	- 994 167	14 673 319
70	Refusjoner	46 090 636	19 291 500	- 26 799 136	42 596 097
80	Overføringsinntekter	4 069	-	- 4 069	2 272
90	Finansinntekter	3 299 983	-	- 3 299 983	2 281 259
	Sum 5201 Tannhelsetjenestens kompetansesenter for N-N (T	31 516 895	10 192 863	21 324 032	20 820 678
	5202 TKNN Kjeveortopedi Finnsnes				
10	Lønn og sosiale utgifter	1 791 606	1 454 862	- 336 744	1 568 234
20	Kjøp av varer/tjenester til egen tjenesteprod.	883 055	-	- 883 055	460 194
30	Kjøp av tjenester som erstatter egen tjenesteprod.	-	-	-	29 428
40	Overføringsutgifter	207 622	-	- 207 622	102 270
50	Finansutgifter/finansieringstransaksjoner	-	-	-	1 194
60	Salgsinntekter	931 128	682 400	- 248 728	936 060
70	Refusjoner	770 450	424 500	- 345 950	669 466
80	Overføringsinntekter	-	-	-	525
90	Finansinntekter	-	-	-	6 735
	Sum 5202 TKNN Kjeveortopedi Finnsnes	1 180 706	347 962	832 744	548 535
	5203 TKNN Kjeveortopedi Tromsø				
10	Lønn og sosiale utgifter	9 635 904	9 073 165	- 562 739	8 597 144
20	Kjøp av varer/tjenester til egen tjenesteprod.	1 866 368	-	- 1 866 368	1 611 631
40	Overføringsutgifter	143 860	-	- 143 860	236 335
50	Finansutgifter/finansieringstransaksjoner	207 961	-	- 207 961	724 819
60	Salgsinntekter	207 963	-	- 207 963	3 201
70	Refusjoner	1 617 165	-	- 1 617 165	1 787 072
90	Finansinntekter	724 819	-	- 724 819	870 082
	Sum 5203 TKNN Kjeveortopedi Tromsø	9 304 146	9 073 165	230 981	8 515 976
	5204 TKNN Endodonti				
10	Lønn og sosiale utgifter	2 527 951	2 629 441	101 490	2 377 841
20	Kjøp av varer/tjenester til egen tjenesteprod.	232 653	-	- 232 653	457 405
40	Overføringsutgifter	31 864	-	- 31 864	107 696
70	Refusjoner	299 099	-	- 299 099	207 052
	Sum 5204 TKNN Endodonti	2 493 369	2 629 441	136 072	2 735 890
	5205 TKNN Periodonti				
10	Lønn og sosiale utgifter	6 880 174	7 607 945	727 771	6 920 515
20	Kjøp av varer/tjenester til egen tjenesteprod.	388 749	-	- 388 749	305 627
30	Kjøp av tjenester som erstatter egen tjenesteprod.	1 290	-	- 1 290	-
40	Overføringsutgifter	44 567	-	- 44 567	63 912
70	Refusjoner	274 357	-	- 274 357	980 489

Troms fylkeskommune
Driftsregnskap pr. virksomhet / hovedpost

Konto- gruppe	Beskrivelse	Regnskap 2025	Budsjett 2025	Avvik	Regnskap 2024
	Sum 5205 TKNN Periodonti	7 040 423	7 607 945	567 522	6 309 565
	5206 TKNN Protetikk				
10	Lønn og sosiale utgifter	4 045 655	4 625 259	579 604	4 253 435
20	Kjøp av varer/tjenester til egen tjenesteprod.	2 869 101	-	2 869 101	3 089 879
40	Overføringsutgifter	1 901	-	1 901	44 621
70	Refusjoner	- 834 527	-	834 527	546 091
	Sum 5206 TKNN Protetikk	6 082 130	4 625 259	1 456 871	6 841 844
	5207 TKNN Kirurgi				
10	Lønn og sosiale utgifter	7 843 321	5 942 441	1 900 880	7 995 552
20	Kjøp av varer/tjenester til egen tjenesteprod.	3 005 664	-	3 005 664	2 671 445
40	Overføringsutgifter	468 257	-	468 257	617 808
50	Finansutgifter/finansieringstransaksjoner	760 434	-	760 434	503 323
60	Salgsinntekter	- 895 543	-	895 543	1 870
70	Refusjoner	- 2 296 623	-	2 296 623	2 466 071
90	Finansinntekter	- 504 183	-	504 183	-
	Sum 5207 TKNN Kirurgi	8 381 327	5 942 441	2 438 886	9 323 927
	5208 TKNN Pedodonti				
10	Lønn og sosiale utgifter	5 944 288	4 602 822	1 341 466	5 451 160
20	Kjøp av varer/tjenester til egen tjenesteprod.	244 729	-	244 729	253 376
40	Overføringsutgifter	22 926	-	22 926	27 246
50	Finansutgifter/finansieringstransaksjoner	360 671	-	360 671	360 671
70	Refusjoner	- 388 238	-	388 238	360 392
90	Finansinntekter	- 360 671	-	360 671	360 671
	Sum 5208 TKNN Pedodonti	5 823 705	4 602 822	1 220 883	5 371 391
	5209 TKNN Radiologi				
10	Lønn og sosiale utgifter	938 502	881 310	57 192	719 368
20	Kjøp av varer/tjenester til egen tjenesteprod.	20 659	-	20 659	45 034
40	Overføringsutgifter	352	-	352	3 864
70	Refusjoner	- 3 910	-	3 910	3 864
	Sum 5209 TKNN Radiologi	955 603	881 310	74 293	764 401
	5301 TKNN Odontofobi				
10	Lønn og sosiale utgifter	4 611 485	-	4 611 485	4 889 557
20	Kjøp av varer/tjenester til egen tjenesteprod.	2 964 726	-	2 964 726	2 229 056
30	Kjøp av tjenester som erstatter egen tjenesteprod.	494 199	-	494 199	297 039
40	Overføringsutgifter	66 079	-	66 079	12 003
60	Salgsinntekter	- 2 115 615	-	2 115 615	2 092 825
70	Refusjoner	- 441 320	-	441 320	250 187
	Sum 5301 TKNN Odontofobi	5 579 554	-	5 579 554	5 084 643
	5302 TKNN Forskning				
10	Lønn og sosiale utgifter	10 578 637	-	10 578 637	6 802 406
20	Kjøp av varer/tjenester til egen tjenesteprod.	381 759	-	381 759	736 270
30	Kjøp av tjenester som erstatter egen tjenesteprod.	130 000	-	130 000	2 515
40	Overføringsutgifter	58 585	-	58 585	23 754
70	Refusjoner	- 1 847 953	-	1 847 953	6 958 486
	Sum 5302 TKNN Forskning	9 301 028	-	9 301 028	866 081
	5401 Universitetstannklinikken				
10	Lønn og sosiale utgifter	34 203 199	35 222 740	1 019 541	32 134 473
20	Kjøp av varer/tjenester til egen tjenesteprod.	10 894 767	11 165 117	270 350	9 239 600
30	Kjøp av tjenester som erstatter egen tjenesteprod.	-	-	-	6 480
40	Overføringsutgifter	7 768	-	7 768	1 072
50	Finansutgifter/finansieringstransaksjoner	-	-	-	7 812

Troms fylkeskommune
Driftsregnskap pr. virksomhet / hovedpost

Konto- gruppe	Beskrivelse	Regnskap 2025	Budsjett 2025	Avvik	Regnskap 2024
60	Salgsinntekter	- 2 907 175	- 3 436 000	- 528 826	- 3 107 640
70	Refusjoner	- 42 211 304	- 42 951 857	- 740 553	- 38 277 991
90	Finansinntekter	-	-	-	1 659
	Sum 5401 Universitetstannklinikken	- 12 745	-	12 745	2
	6000 Samferdselsetaten (SAMF)				
10	Lønn og sosiale utgifter	1 804 977	1 736 200	- 68 777	1 681 590
20	Kjøp av varer/tjenester til egen tjenesteprod.	1 799 086	4 067 300	2 268 214	2 377 800
30	Kjøp av tjenester som erstatter egen tjenesteprod.	14 494	50 000	35 506	24 924
40	Overføringsutgifter	158 996	1 586 900	1 427 904	410 108
50	Finansutgifter/finansieringstransaksjoner	-	-	-	16 118
70	Refusjoner	- 158 996	- 1 586 900	- 1 427 904	- 453 668
	Sum 6000 Samferdselsetaten (SAMF)	3 618 557	5 853 500	2 234 943	4 056 873
	6001 SAMF Strategistab				
10	Lønn og sosiale utgifter	8 446 416	8 183 401	- 263 015	7 298 789
20	Kjøp av varer/tjenester til egen tjenesteprod.	3 878 854	8 598 714	4 719 860	2 198 066
30	Kjøp av tjenester som erstatter egen tjenesteprod.	296 421	-	- 296 421	91 550
40	Overføringsutgifter	2 002 362	4 544 372	2 542 010	666 774
50	Finansutgifter/finansieringstransaksjoner	2 000 519	2 000 000	- 519	905
60	Salgsinntekter	-	-	-	8 336
70	Refusjoner	- 753 331	- 1 145 652	- 392 321	- 2 289 882
80	Overføringsinntekter	-	-	-	501 521
90	Finansinntekter	-	-	-	1 937 710
	Sum 6001 SAMF Strategistab	15 871 242	22 180 835	6 309 593	5 518 636
	6101 SAMF Mobilitet				
10	Lønn og sosiale utgifter	62 580 447	63 819 639	1 239 192	56 971 241
20	Kjøp av varer/tjenester til egen tjenesteprod.	95 575 691	102 484 397	6 908 706	94 938 188
30	Kjøp av tjenester som erstatter egen tjenesteprod.	1 590 914 011	1 568 017 837	- 22 896 174	1 511 249 864
40	Overføringsutgifter	44 626 967	39 014 128	- 5 612 839	41 212 321
50	Finansutgifter/finansieringstransaksjoner	26 019 374	20 000 000	- 6 019 374	111 298 422
60	Salgsinntekter	- 532 377 633	- 523 361 668	9 015 965	- 492 031 677
70	Refusjoner	- 179 369 897	- 171 076 902	8 292 995	- 196 840 091
80	Overføringsinntekter	- 119 905	-	119 905	44 108
90	Finansinntekter	- 33 671 147	- 3 200 000	30 471 147	- 31 349 160
	Sum 6101 SAMF Mobilitet	1 074 177 908	1 095 697 431	21 519 523	1 095 404 999
	6201 SAMF Ressurs				
10	Lønn og sosiale utgifter	18 093 639	20 275 683	2 182 044	17 417 207
20	Kjøp av varer/tjenester til egen tjenesteprod.	27 868 189	45 074 300	17 206 111	28 187 985
30	Kjøp av tjenester som erstatter egen tjenesteprod.	4 326 475	50 000	- 4 276 475	4 408 778
40	Overføringsutgifter	13 307 011	14 489 409	1 182 398	13 203 054
50	Finansutgifter/finansieringstransaksjoner	260 824 049	260 813 900	- 10 149	249 791 786
60	Salgsinntekter	- 440 300	- 280 000	160 300	- 318 200
70	Refusjoner	- 16 465 395	- 16 584 609	- 119 214	- 16 565 133
80	Overføringsinntekter	- 22 003 358	- 22 003 000	358	- 24 486 521
	Sum 6201 SAMF Ressurs	285 510 311	301 835 683	16 325 372	271 638 956
	6301 SAMF Infrastruktur/vei				
10	Lønn og sosiale utgifter	52 523 853	54 329 365	1 805 512	45 555 564
20	Kjøp av varer/tjenester til egen tjenesteprod.	887 954 639	881 374 615	- 6 580 024	690 336 620
30	Kjøp av tjenester som erstatter egen tjenesteprod.	3 374 235	3 808 000	433 765	4 637 729
40	Overføringsutgifter	225 055 464	219 639 012	- 5 416 452	166 143 056
50	Finansutgifter/finansieringstransaksjoner	38 415 431	37 198 100	- 1 217 331	333 423 997
60	Salgsinntekter	- 2 981 881	-	2 981 881	- 924 732
70	Refusjoner	- 228 484 629	- 219 639 012	8 845 617	- 236 202 151
90	Finansinntekter	- 30 458 000	- 30 458 000	-	- 38 516 000

Troms fylkeskommune
Driftsregnskap pr. virksomhet / hovedpost

Konto- gruppe	Beskrivelse	Regnskap 2025	Budsjett 2025	Avvik	Regnskap 2024
	Sum 6301 SAMF Infrastruktur/vei	945 399 113	946 252 080	852 967	964 454 082
	6901 SAMF TENK Tromsø				
20	Kjøp av varer/tjenester til egen tjenesteprod.	-	-	-	702 360
40	Overføringsutgifter	161 039 435	-	- 161 039 435	195 378 001
50	Finansutgifter/finansieringstransaksjoner	12 778 613	-	- 12 778 613	41 248 651
70	Refusjoner	- 135 247 783	-	135 247 783	- 223 093 702
90	Finansinntekter	- 41 566 066	-	41 566 066	- 14 225 833
	Sum 6901 SAMF TENK Tromsø	- 2 995 801	-	2 995 801	9 477
	7000 Næringssetaten				
10	Lønn og sosiale utgifter	-	-	-	1 100 135
20	Kjøp av varer/tjenester til egen tjenesteprod.	-	-	-	6 296 916
30	Kjøp av tjenester som erstatter egen tjenesteprod.	-	-	-	5 221 650
40	Overføringsutgifter	-	-	-	222 292 199
50	Finansutgifter/finansieringstransaksjoner	-	-	-	253 260 259
70	Refusjoner	-	-	-	8 588 877
80	Overføringsinntekter	-	-	-	- 187 884 690
90	Finansinntekter	-	-	-	- 97 459 310
	Sum 7000 Næringssetaten	-	-	-	194 238 282
	7101 NÆRING Innovasjon				
10	Lønn og sosiale utgifter	-	-	-	7 023 869
20	Kjøp av varer/tjenester til egen tjenesteprod.	-	-	-	736 723
40	Overføringsutgifter	-	-	-	112 294
70	Refusjoner	-	-	-	854 110
	Sum 7101 NÆRING Innovasjon	-	-	-	7 018 776
	7201 NÆRING Samfunn				
10	Lønn og sosiale utgifter	-	-	-	9 053 087
20	Kjøp av varer/tjenester til egen tjenesteprod.	-	-	-	6 164 239
40	Overføringsutgifter	0	-	0	2 169 750
50	Finansutgifter/finansieringstransaksjoner	-	-	-	453 462
70	Refusjoner	- 0	-	0	- 2 450 515
80	Overføringsinntekter	-	-	-	- 426 219
90	Finansinntekter	-	-	-	- 5 558 608
	Sum 7201 NÆRING Samfunn	-	-	-	9 405 196
	7301 NÆRING Ressurs				
10	Lønn og sosiale utgifter	-	-	-	7 597 304
20	Kjøp av varer/tjenester til egen tjenesteprod.	-	-	-	1 908 247
30	Kjøp av tjenester som erstatter egen tjenesteprod.	-	-	-	5 530
40	Overføringsutgifter	- 0	-	0	- 939 384
50	Finansutgifter/finansieringstransaksjoner	-	-	-	2 148 323
70	Refusjoner	- 0	-	0	- 3 134 757
90	Finansinntekter	-	-	-	- 1 963 315
	Sum 7301 NÆRING Ressurs	-	-	-	7 500 715
	8000 Sentrale poster				
10	Lønn og sosiale utgifter	18 979 318	87 739 204	68 759 886	28 055 456
20	Kjøp av varer/tjenester til egen tjenesteprod.	566 946	580 500	13 554	81 507
40	Overføringsutgifter	- 219 709	107 946	327 655	- 14 283 398
50	Finansutgifter/finansieringstransaksjoner	105 242 724	105 035 578	207 146	95 332 094
60	Salgsinntekter	- 22	-	22	- 2 812
70	Refusjoner	- 2 793 752	- 3 024 946	231 194	- 2 747 723
80	Overføringsinntekter	- 2 465 180	- 396 000	2 069 180	- 3 035 304
90	Finansinntekter	- 347 404 314	- 347 075 178	329 136	- 312 031 358
	Sum 8000 Sentrale poster	- 228 093 989	- 157 032 896	71 061 093	- 208 631 539

Troms fylkeskommune
Driftsregnskap pr. virksomhet / hovedpost

Konto- gruppe	Beskrivelse	Regnskap 2025	Budsjett 2025	Avvik	Regnskap 2024
8001 Sentrale poster - IT felles					
20	Kjøp av varer/tjenester til egen tjenesteprod.	13 711 535	11 981 000	- 1 730 535	-
30	Kjøp av tjenester som erstatter egen tjenesteprod.	3 430 000	4 841 000	1 411 000	-
40	Overføringsutgifter	4 472 241	2 977 000	- 1 495 241	-
50	Finansutgifter/finansieringstransaksjoner	496 338	493 000	- 3 338	-
70	Refusjoner	- 4 472 241	- 2 977 000	1 495 241	-
	Sum 8001 Sentrale poster - IT felles	17 637 872	17 315 000	- 322 872	-
8002 Sentrale poster - POU felles					
10	Lønn og sosiale utgifter	4 948 547	5 576 534	627 987	4 951 391
20	Kjøp av varer/tjenester til egen tjenesteprod.	9 061 816	13 736 101	4 674 285	12 201 927
40	Overføringsutgifter	1 486 921	62 100	- 1 424 821	1 172 707
50	Finansutgifter/finansieringstransaksjoner	889	-	- 889	2 019
70	Refusjoner	- 1 779 719	- 62 100	1 717 619	- 1 642 724
	Sum 8002 Sentrale poster - POU felles	13 718 453	19 312 635	5 594 182	16 685 321
8003 Sentrale poster - Innkjøp felles					
20	Kjøp av varer/tjenester til egen tjenesteprod.	531 543	553 000	21 457	-
40	Overføringsutgifter	82 230	52 000	- 30 230	-
70	Refusjoner	- 733 336	- 52 000	681 336	-
	Sum 8003 Sentrale poster - Innkjøp felles	- 119 564	553 000	672 564	-
8004 Sentrale poster - Økonomi felles					
20	Kjøp av varer/tjenester til egen tjenesteprod.	1 482 421	1 482 000	- 421	-
40	Overføringsutgifter	370 605	371 000	395	-
70	Refusjoner	- 370 605	- 371 000	395	-
	Sum 8004 Sentrale poster - Økonomi felles	1 482 421	1 482 000	- 421	-
8005 Sentrale poster - Informasjon og dokumentasjonsforvaltning felles					
20	Kjøp av varer/tjenester til egen tjenesteprod.	978 843	838 000	- 140 843	-
40	Overføringsutgifter	241 573	-	- 241 573	-
50	Finansutgifter/finansieringstransaksjoner	258 000	258 000	-	-
60	Salgsinntekter	- 149 827	-	149 827	-
70	Refusjoner	- 241 573	-	241 573	-
	Sum 8005 Sentrale poster - Informasjon og dokumentasjons	1 087 016	1 096 000	8 984	-
8006 Sentrale poster - Drift og eiendom felles					
20	Kjøp av varer/tjenester til egen tjenesteprod.	39 248 544	40 193 630	945 086	-
40	Overføringsutgifter	5 764 136	7 072 801	1 308 665	-
70	Refusjoner	- 5 764 136	- 7 072 801	1 308 665	-
	Sum 8006 Sentrale poster - Drift og eiendom felles	39 248 544	40 193 630	945 086	-
9000 Finans og frie inntekter					
50	Finansutgifter/finansieringstransaksjoner	742 339 433	742 084 000	- 255 433	392 514 482
80	Overføringsinntekter	- 4 867 068 791	- 4 824 408 000	42 660 791	- 4 456 923 412
90	Finansinntekter	- 137 613 929	- 350 854 729	213 240 800	- 204 397 731
	Sum 9000 Finans og frie inntekter	- 4 262 343 287	- 4 433 178 729	- 170 835 442	- 4 268 806 662
SUM TOTALT		0	0	0	0

Troms fylkeskommune
Driftsregnskap pr. virksomhet / funksjon

Beskrivelse	Regnskap 2025	Budsjett 2025	Avvik	Regnskap 2024
0000 Fylkesting				
400 POLITISK STYRING	35 371 107	38 888 625	3 517 518	32 212 796
410 KONTROLL OG REVISJON	15 182	-	15 182	35
420 ADMINISTRASJON	1 198 053	1 227 289	29 236	827 412
460 TJENESTER UTENFOR ORDINÆRT FYLKESKOMMUNALT ANSVARSOMRÅDE	2 166 140	4 271 816	2 105 676	2 363 012
480 DIVERSE FELLESGIFTER	261 072	718 000	456 928	209 021
515 FELLESGIFTER OG STØTTEFUNKSJONER KNYTTET TIL VIDERE GÅENDE OPPL	3 075 338	3 171 525	96 187	2 912 658
880 INTERNE FINANSIERINGSTRANSAKSJONER	2 350 000	2 350 000	-	-
Sum 0000 Fylkesting	39 736 892	45 927 255	6 190 363	38 524 935
0101 Kontrollorganer				
400 POLITISK STYRING	198	-	198	-
410 KONTROLL OG REVISJON	5 471 104	6 304 000	832 896	5 640 269
Sum 0101 Kontrollorganer	5 471 302	6 304 000	832 698	5 640 269
1000 Fylkeskommunedirektørens kontor (FDK)				
400 POLITISK STYRING	15 264	-	15 264	-
420 ADMINISTRASJON	9 016 503	5 994 567	3 021 936	4 059 555
460 TJENESTER UTENFOR ORDINÆRT FYLKESKOMMUNALT ANSVARSOMRÅDE	-	3 000 000	3 000 000	4 000 000
701 TILRETTELEGGING, STØTTEFUNKSJONER OG FINANSIERINGSBISTAND FOR NÆR	-	3 383	3 383	3 819
713 REGIONAL PLANLEGGING OG PLANVEILEDNING	1 932	22 740	20 808	304 788
880 INTERNE FINANSIERINGSTRANSAKSJONER	7 212 370	7 212 370	-	1 200 000
Sum 1000 Fylkeskommunedirektørens kontor (FDK)	16 246 069	16 233 060	13 009	9 568 162
1001 FDK Advokatkontoret				
420 ADMINISTRASJON	4 508 314	4 689 024	180 710	3 616 776
460 TJENESTER UTENFOR ORDINÆRT FYLKESKOMMUNALT ANSVARSOMRÅDE	-	-	-	19 525
Sum 1001 FDK Advokatkontoret	4 508 314	4 689 024	180 710	3 636 301
1101 FDK Politisk sekretariat				
400 POLITISK STYRING	3 544	65 000	61 456	16 209
420 ADMINISTRASJON	3 605 221	3 864 997	259 776	3 383 532
480 DIVERSE FELLESGIFTER	-	-	-	1 170
Sum 1101 FDK Politisk sekretariat	3 608 765	3 929 997	321 232	3 400 911
1201 FDK Kommunikasjon				
420 ADMINISTRASJON	4 026 329	4 841 397	815 068	3 696 263
Sum 1201 FDK Kommunikasjon	4 026 329	4 841 397	815 068	3 696 263
1301 FDK Statistikk og analyse				
420 ADMINISTRASJON	-	-	-	2 258 809
701 TILRETTELEGGING, STØTTEFUNKSJONER OG FINANSIERINGSBISTAND FOR NÆR	-	-	-	404
713 REGIONAL PLANLEGGING OG PLANVEILEDNING	-	-	-	7 179 013
714 REGIONALE FORSKNINGS- OG UTVIKLINGSPROSJEKTER	-	-	-	5 656
Sum 1301 FDK Statistikk og analyse	-	-	-	9 443 882
1401 FDK Internasjonal				
420 ADMINISTRASJON	-	-	-	1 206 760
701 TILRETTELEGGING, STØTTEFUNKSJONER OG FINANSIERINGSBISTAND FOR NÆR	-	-	-	9 416 051
Sum 1401 FDK Internasjonal	-	-	-	10 622 812
2000 Stab og støtte				
880 INTERNE FINANSIERINGSTRANSAKSJONER	16 500 000	16 500 000	-	-
Sum 2000 Stab og støtte	16 500 000	16 500 000	-	-
2101 STAB Personal og organisasjonsutvikling				
420 ADMINISTRASJON	18 894 363	19 097 050	202 687	13 678 292
Sum 2101 STAB Personal og organisasjonsutvikling	18 894 363	19 097 050	202 687	13 678 292
2201 STAB Økonomi				
420 ADMINISTRASJON	13 334 741	13 373 043	38 302	12 652 130
870 RENTER, UTBYTTE OG LÅN	2 185	-	2 185	-
880 INTERNE FINANSIERINGSTRANSAKSJONER	58 000	58 000	-	900 000
Sum 2201 STAB Økonomi	13 278 926	13 315 043	36 117	13 552 130
2301 STAB Informasjon og dokumentasjonsforvaltning				
420 ADMINISTRASJON	10 950 787	12 506 671	1 555 884	8 935 506
701 TILRETTELEGGING, STØTTEFUNKSJONER OG FINANSIERINGSBISTAND FOR NÆR	-	-	-	14 138
880 INTERNE FINANSIERINGSTRANSAKSJONER	100 000	100 000	-	-

Troms fylkeskommune
Driftsregnskap pr. virksomhet / funksjon

Beskrivelse	Regnskap 2025	Budsjett 2025	Avvik	Regnskap 2024
Sum 2301 STAB Informasjon og dokumentasjonsforvaltning	10 850 787	12 406 671	1 555 884	8 921 368
2401 STAB Innkjøpskontor				
420 ADMINISTRASJON	7 009 268	6 518 358	- 490 910	5 814 844
Sum 2401 STAB Innkjøpskontor	7 009 268	6 518 358	- 490 910	5 814 844
2501 STAB IT				
420 ADMINISTRASJON	20 775 862	22 041 379	1 265 517	24 902 528
430 ADMINISTRASJONSLOKALER	-	-	-	26 894
880 INTERNE FINANSIERINGSTRANSAKSJONER	6 489 630	6 489 630	-	8 418 000
Sum 2501 STAB IT	27 265 492	28 531 009	1 265 517	33 347 422
2601 STAB Drift og eiendom				
420 ADMINISTRASJON	6 159 774	3 712 312	- 2 447 462	11 952 944
421 FORVALTNINGSUTGIFTER I EIENDOMSFORVALTNINGEN	13 408 749	4 823 204	- 8 585 545	23 622 367
430 ADMINISTRASJONSLOKALER	4 462	1 000 000	995 538	23 715
460 TJENESTER UTENFOR ORDINÆRT FYLKESKOMMUNALT ANSVARSOMRÅDE	48 107 087	36 938 558	11 168 529	43 072 252
480 DIVERSE FELLEUTGIFTER	63 603	-	63 603	-
510 SKOLELOKALER OG INTERNATBYGNINGER	-	-	-	515 570
511 SKOLELOKALER I VIDEREGÅENDE OPPLÆRING	3 679 636	2 168 325	1 511 311	-
660 TANNHELSETJENESTE – FELLESFUNKSJONER	-	6 492 500	6 492 500	23 332
880 INTERNE FINANSIERINGSTRANSAKSJONER	18 000 000	18 000 000	-	22 945 000
Sum 2601 STAB Drift og eiendom	14 277 340	18 063 867	3 786 527	7 941 876
2602 STAB Nybygg og investering				
420 ADMINISTRASJON	2 520 459	6 419 700	3 899 241	5 522 713
510 SKOLELOKALER OG INTERNATBYGNINGER	-	-	-	172 189
511 SKOLELOKALER I VIDEREGÅENDE OPPLÆRING	333 562	-	333 562	-
590 ANDRE FORMÅL	-	-	-	267
880 INTERNE FINANSIERINGSTRANSAKSJONER	-	-	-	9 000 000
Sum 2602 STAB Nybygg og investering	2 854 022	6 419 700	3 565 678	14 695 169
2603 STAB Drift og vedlikehold				
420 ADMINISTRASJON	7 750 707	1 148 476	- 6 602 231	6 795 282
421 FORVALTNINGSUTGIFTER I EIENDOMSFORVALTNINGEN	-	-	-	519
430 ADMINISTRASJONSLOKALER	4 028 120	7 765 820	3 737 700	7 313 177
460 TJENESTER UTENFOR ORDINÆRT FYLKESKOMMUNALT ANSVARSOMRÅDE	5 483 972	4 433 072	- 1 050 900	11 574 399
510 SKOLELOKALER OG INTERNATBYGNINGER	-	-	-	35 715 113
511 SKOLELOKALER I VIDEREGÅENDE OPPLÆRING	14 993 291	15 808 813	815 522	-
521 STUDIESPESIALISERING	44 310	-	44 310	-
525 RESTAURANT- OG MATFAG	94 574	-	94 574	-
553 SKOLELOKALER I HØYERE YRKESFAGLIG UTDANNING	1 617 802	3 568 701	1 950 899	-
660 TANNHELSETJENESTE – FELLESFUNKSJONER	2 365 998	3 347 927	981 929	3 191 599
701 TILRETTELLEGGING, STØTTEFUNKSJONER OG FINANSIERINGSBISTAND FOR NÆRF	8 732	-	8 732	-
710 FYLKESKOMMUNAL NÆRINGSVIRKSOMHET	778 119	493 941	284 178	1 035 240
732 BÅTRUTER	59 755	122 000	62 245	228 942
772 KUNSTPRODUKSJON	933 286	1 011 965	78 679	2 834 557
775 IDRETT	23 433	-	23 433	3 091
Sum 2603 STAB Drift og vedlikehold	36 625 861	36 712 833	86 972	66 621 439
2604 STAB Servicetjenester				
420 ADMINISTRASJON	8 733 441	7 066 188	- 1 667 253	5 712 536
430 ADMINISTRASJONSLOKALER	5 874 789	5 655 040	- 219 749	4 708 800
460 TJENESTER UTENFOR ORDINÆRT FYLKESKOMMUNALT ANSVARSOMRÅDE	77 006	50 000	- 127 006	58 324
510 SKOLELOKALER OG INTERNATBYGNINGER	-	-	-	238 642
511 SKOLELOKALER I VIDEREGÅENDE OPPLÆRING	585 548	2 599 343	2 013 795	-
553 SKOLELOKALER I HØYERE YRKESFAGLIG UTDANNING	94 887	1 169 733	1 074 846	-
710 FYLKESKOMMUNAL NÆRINGSVIRKSOMHET	16 785	-	16 785	19 220
772 KUNSTPRODUKSJON	13 058	110 000	96 942	85
Sum 2604 STAB Servicetjenester	15 395 514	16 550 304	1 154 790	10 737 437
3000 Samfunn, næring og kulturretaten (SNK)				
420 ADMINISTRASJON	5 757 021	-	- 5 757 021	1 740 288
421 FORVALTNINGSUTGIFTER I EIENDOMSFORVALTNINGEN	-	-	-	130
701 TILRETTELLEGGING, STØTTEFUNKSJONER OG FINANSIERINGSBISTAND FOR NÆRF	2 216 576	-	- 2 216 576	-
713 REGIONAL PLANLEGGING OG PLANVEILEDNING	55 645	-	- 55 645	1 186 421
760 MUSEER	99	-	- 99	-
771 KUNSTFORMIDLING	96	-	- 96	-
880 INTERNE FINANSIERINGSTRANSAKSJONER	6 200 000	6 200 000	-	500 000
Sum 3000 Samfunn, næring og kulturretaten (SNK)	9 796 285	6 200 000	- 3 596 285	2 426 839

Troms fylkeskommune
Driftsregnskap pr. virksomhet / funksjon

Beskrivelse	Regnskap 2025	Budsjett 2025	Avvik	Regnskap 2024
3101 PLK Kunst og kulturutvikling				
771 KUNSTFORMIDLING	-	-	-	8 878 252
772 KUNSTPRODUKSJON	-	-	-	34 598 358
790 ANDRE KULTURAKTIVITETER	-	-	-	12 739 788
Sum 3101 PLK Kunst og kulturutvikling	-	-	-	56 216 398
3201 PLK Fylkesbiblioteket				
420 ADMINISTRASJON	-	-	-	1 083
740 BIBLIOTEK	-	-	-	10 558 827
Sum 3201 PLK Fylkesbiblioteket	-	-	-	10 559 909
3301 PLK Scene Nord				
740 BIBLIOTEK	-	-	-	1 514 682
771 KUNSTFORMIDLING	0	-	0	6 024 726
772 KUNSTPRODUKSJON	0	-	0	8 479 260
790 ANDRE KULTURAKTIVITETER	-	-	-	1 120 900
Sum 3301 PLK Scene Nord	0	-	0	17 139 568
3401 PLK Areal- og samfunnsplanlegging				
713 REGIONAL PLANLEGGING OG PLANVEILEDNING	-	-	-	4 196 256
Sum 3401 PLK Areal- og samfunnsplanlegging	-	-	-	4 196 256
3501 PLK Folkehelse, idrett og friluftsliv				
480 DIVERSE FELLESGIFTER	0	-	0	7 430 494
716 FRILUFTSLIV, VANNREGIONMYNDIGHET OG FORVALTNING AV VILT OG INNLANDS	-	-	-	3 060 568
775 IDRETT	-	-	-	5 740 971
Sum 3501 PLK Folkehelse, idrett og friluftsliv	0	-	0	16 232 033
3601 PLK Kulturarv				
420 ADMINISTRASJON	-	-	-	1 030 682
480 DIVERSE FELLESGIFTER	-	-	-	1 307
750 KULTURMINNEFORVALTNING	-	-	-	9 813 835
760 MUSEER	-	-	-	18 088 801
Sum 3601 PLK Kulturarv	-	-	-	28 934 626
3701 SNK Samfunn				
400 POLITISK STYRING	1 050	-	1 050	-
420 ADMINISTRASJON	5 260 411	33 000	5 227 411	-
480 DIVERSE FELLESGIFTER	3 924 549	5 697 737	1 773 188	-
701 TILRETTELEGGING, STØTTEFUNKSJONER OG FINANSIERINGSBISTAND FOR NÆR	20 800 487	6 867 531	13 932 956	-
713 REGIONAL PLANLEGGING OG PLANVEILEDNING	12 842 465	17 096 370	4 253 905	-
714 REGIONALE FORSKNINGS- OG UTVIKLINGSPROSJEKTER	2 500 000	-	2 500 000	-
716 FRILUFTSLIV, VANNREGIONMYNDIGHET OG FORVALTNING AV VILT OG INNLANDS	6 905 502	5 094 009	1 811 493	-
775 IDRETT	4 882 142	5 271 501	389 359	-
880 INTERNE FINANSIERINGSTRANSAKSJONER	1 200 000	1 200 000	-	-
Sum 3701 SNK Samfunn	53 316 606	41 260 148	12 056 458	-
3801 SNK Næring				
420 ADMINISTRASJON	2 278 536	1 920 084	358 452	-
701 TILRETTELEGGING, STØTTEFUNKSJONER OG FINANSIERINGSBISTAND FOR NÆR	83 205 565	88 239 763	5 034 198	66 504
714 REGIONALE FORSKNINGS- OG UTVIKLINGSPROSJEKTER	5 079 095	5 209 806	130 712	-
716 FRILUFTSLIV, VANNREGIONMYNDIGHET OG FORVALTNING AV VILT OG INNLANDS	940 796	1 238 385	297 589	-
870 RENTER, UTBYTTE OG LÅN	31 859	-	31 859	-
880 INTERNE FINANSIERINGSTRANSAKSJONER	29 696 000	29 696 000	-	-
Sum 3801 SNK Næring	61 776 133	66 912 038	5 135 905	66 504
3901 SNK Kultur				
420 ADMINISTRASJON	2 253 262	4 442 809	2 189 548	-
421 FORVALTNINGSUTGIFTER I EIENDOMSFORVALTNINGEN	143	-	143	-
740 BIBLIOTEK	14 019 150	14 473 353	454 203	-
750 KULTURMINNEFORVALTNING	12 610 253	10 879 167	1 731 086	-
760 MUSEER	16 615 149	17 703 852	1 088 703	-
771 KUNSTFORMIDLING	14 805 828	15 676 099	870 271	-
772 KUNSTPRODUKSJON	46 952 755	45 357 150	1 595 605	-
790 ANDRE KULTURAKTIVITETER	14 338 242	14 501 286	163 044	-
880 INTERNE FINANSIERINGSTRANSAKSJONER	500 000	500 000	-	-
Sum 3901 SNK Kultur	121 094 781	122 533 716	1 438 935	-
4000 Kompetansen (KOMP)				

Troms fylkeskommune
Driftsregnskap pr. virksomhet / funksjon

Beskrivelse	Regnskap 2025	Budsjett 2025	Avvik	Regnskap 2024
420 ADMINISTRASJON	7 425 280	8 720 488	1 295 208	13 836 705
460 TJENESTER UTENFOR ORDINÆRT FYLKESKOMMUNALT ANSVARSOMRÅDE	2 500 000	-	2 500 000	-
510 SKOLELOKALER OG INTERNATBYGNINGER	-	-	-	73 128
511 SKOLELOKALER I VIDEREGÅENDE OPPLÆRING	1 553 279	2 591 087	1 037 808	-
515 FELLESUTGIFTER OG STØTTEFUNKSJONER KNYTTET TIL VIDEREGÅENDE OPPL	46 674 632	11 368 900	35 305 732	8 850 743
520 PEDAGOGISK LEDELSE, PEDAGOGISKE FELLESUTGIFTER OG GJESTEELEVSOPP	1 951 135	3 883 800	1 932 665	127 217
521 STUDIESPESIALISERING	475 222	-	475 222	-
522 BYGG- OG ANLEGGSTEKNIKK	88 412	-	88 412	-
523 ELEKTROFAG	99 466	-	99 466	-
525 RESTAURANT- OG MATFAG	27 630	-	27 630	-
526 HELSE- OG OPPVEKSTFAG	187 878	-	187 878	-
527 IDRETTSFAG	82 890	-	82 890	-
528 TEKNIKK OG INDUSTRIELL PRODUKSJON	176 824	-	176 824	-
529 MUSIKK, DANS OG DRAMA	60 782	-	60 782	-
530 MEDIER OG KOMMUNIKASJON	33 152	-	33 152	-
531 NATURBRUK	34 263 932	-	34 263 932	-
533 KUNST, DESIGN OG ARKITEKTUR	5 522	-	5 522	-
534 HÅNDVERK, DESIGN OG PRODUKTUTVIKLING	11 054	-	11 054	-
535 INFORMASJONSTEKNOLOGI OG MEDIEPRODUKSJON	27 630	-	27 630	-
536 SALG, SERVICE OG REISELIV	33 152	-	33 152	-
537 FRISØR, BLOMSTER, INTERIØR OG EKSPONERINGSDESIGN	33 152	-	33 152	-
570 FAGOPPLÆRING	-	-	-	1 948
870 RENTER, UTBYTTE OG LÅN	-	-	-	5 673 116
880 INTERNE FINANSIERINGSTRANSAKSJONER	4 625 532	4 625 500	32	8 510 300
Sum 4000 Kompetansen (KOMP)	22 557 628	21 938 775	618 853	8 451 892
4001 KOMP Ressursenhet				
420 ADMINISTRASJON	2 934 928	2 011 283	923 645	1 933 446
515 FELLESUTGIFTER OG STØTTEFUNKSJONER KNYTTET TIL VIDEREGÅENDE OPPL	3 046 724	3 178 310	131 586	2 862 733
520 PEDAGOGISK LEDELSE, PEDAGOGISKE FELLESUTGIFTER OG GJESTEELEVSOPP	273 410	-	273 410	0
554 HØYERE YRKESFAGLIG UTDANNING	1 068 400	-	1 068 400	6 292
561 OPPFØLGINGSTJENESTEN OG PEDAGOGISK PSYKOLOGISK TJENESTE	-	-	-	6
880 INTERNE FINANSIERINGSTRANSAKSJONER	-	-	-	175 000
Sum 4001 KOMP Ressursenhet	4 639 842	5 189 593	549 751	4 964 881
4101 KOMP Karriereveiledning, integrering og kvalifisering (KIK)				
420 ADMINISTRASJON	7 670	-	7 670	-
515 FELLESUTGIFTER OG STØTTEFUNKSJONER KNYTTET TIL VIDEREGÅENDE OPPL	1 193 178	1 460 369	267 191	1 251 113
520 PEDAGOGISK LEDELSE, PEDAGOGISKE FELLESUTGIFTER OG GJESTEELEVSOPP	-	-	-	174 575
554 HØYERE YRKESFAGLIG UTDANNING	2 594	-	2 594	-
581 VOKSENOPPLÆRING ETTER OPPLÆRINGSLOVEN	4 272 700	13 983 106	18 255 806	6 459 491
590 ANDRE FORMÅL	25 670 211	10 329 791	15 340 420	8 474 096
Sum 4101 KOMP Karriereveiledning, integrering og kvalifisering (KIK)	22 600 953	25 773 266	3 172 313	16 010 124
4201 KOMP Inntak				
420 ADMINISTRASJON	1 620	-	1 620	1 620
515 FELLESUTGIFTER OG STØTTEFUNKSJONER KNYTTET TIL VIDEREGÅENDE OPPL	5 431 158	5 430 727	431	4 591 100
520 PEDAGOGISK LEDELSE, PEDAGOGISKE FELLESUTGIFTER OG GJESTEELEVSOPP	1 039 106	-	1 039 106	17 077 265
561 OPPFØLGINGSTJENESTEN OG PEDAGOGISK PSYKOLOGISK TJENESTE	-	-	-	7 420 999
563 OPPFØLGINGSTJENESTEN	8 758 810	9 106 260	347 450	-
880 INTERNE FINANSIERINGSTRANSAKSJONER	859 800	859 800	-	-
Sum 4201 KOMP Inntak	14 009 042	15 396 787	1 387 745	5 066 787
4301 KOMP Læring i skole				
420 ADMINISTRASJON	46 220	-	46 220	3 780
510 SKOLELOKALER OG INTERNATBYGNINGER	-	-	-	116 878
511 SKOLELOKALER I VIDEREGÅENDE OPPLÆRING	2 723	-	2 723	-
515 FELLESUTGIFTER OG STØTTEFUNKSJONER KNYTTET TIL VIDEREGÅENDE OPPL	3 972 638	2 921 982	1 050 656	3 953 815
520 PEDAGOGISK LEDELSE, PEDAGOGISKE FELLESUTGIFTER OG GJESTEELEVSOPP	14 859 381	25 849 962	10 990 581	11 741 025
521 STUDIESPESIALISERING	-	-	-	240 169
523 ELEKTROFAG	-	-	-	12 250
526 HELSE- OG OPPVEKSTFAG	-	-	-	4 712
527 IDRETTSFAG	-	-	-	18 864
529 MUSIKK, DANS OG DRAMA	-	-	-	12 307
530 MEDIER OG KOMMUNIKASJON	-	-	-	18 484
561 OPPFØLGINGSTJENESTEN OG PEDAGOGISK PSYKOLOGISK TJENESTE	-	-	-	16 184 294
562 SPESIALUNDERVISNING OG SÆRSKILT TILPASSET OPPLÆRING	4 270 275	2 073 887	2 196 388	487 495
563 OPPFØLGINGSTJENESTEN	130	-	130	-
564 PEDAGOGISK PSYKOLOGISK TJENESTE	17 655 935	18 622 065	966 130	-
570 FAGOPPLÆRING	16 215	-	16 215	-

Troms fylkeskommune
Driftsregnskap pr. virksomhet / funksjon

Beskrivelse	Regnskap 2025	Budsjett 2025	Avvik	Regnskap 2024
581 VOKSEOPPLÆRING ETTER OPPLÆRINGSLOVEN	-	-	-	34 443
590 ANDRE FORMÅL	7 562 393	3 142 952	- 4 419 441	7 056 509
730 BUSS	3 206 967	1 741 970	- 1 464 997	2 847 753
790 ANDRE KULTURAKTIVITETER	-	-	-	9 078
880 INTERNE FINANSIERINGSTRANSAKSJONER	-	-	-	1 042 929
Sum 4301 KOMP Læring i skole	51 592 878	54 352 818	2 759 940	43 777 225
4311 Stangnes Rå videregående skole				
420 ADMINISTRASJON	1 487 363	1 630 195	142 832	1 134 399
421 FORVALTNINGSUTGIFTER I EIENDOMSFORVALTNINGEN	577 629	512 200	- 65 429	488 763
510 SKOLELOKALER OG INTERNATBYGNINGER	-	-	-	12 082 918
511 SKOLELOKALER I VIDEREGÅENDE OPPLÆRING	13 576 661	13 662 146	85 485	-
515 FELLESUTGIFTER OG STØTTEFUNKSJONER KNYTTET TIL VIDEREGÅENDE OPPLÆRING	14 395 440	15 331 425	935 985	13 180 851
520 PEDAGOGISK LEDELSE, PEDAGOGISKE FELLESUTGIFTER OG GJESTEELEVSOPPLÆRING	13 473 023	18 273 485	4 800 462	14 031 676
521 STUDIESPESIALISERING	5 264 204	4 746 041	- 518 163	4 398 770
522 BYGG- OG ANLEGGSTEKNIKK	5 878 554	5 661 346	- 217 208	6 230 056
523 ELEKTROFAG	5 591 380	5 533 793	- 57 587	5 851 793
525 RESTAURANT- OG MATFAG	5 806 788	5 170 481	- 636 307	5 060 228
526 HELSE- OG OPPVEKSTFAG	13 382 747	12 469 203	- 913 544	11 192 258
527 IDRETTSFAG	9 410 140	6 986 364	- 2 423 776	8 891 160
528 TEKNIKK OG INDUSTRIELL PRODUKSJON	12 427 976	11 151 139	- 1 276 837	10 608 015
531 NATURBRUK	2 000	-	2 000	-
535 INFORMASJONSTEKNOLOGI OG MEDIEPRODUKSJON	3 393 915	3 291 973	- 101 942	3 184 665
536 SALG, SERVICE OG REISELIV	4 420 912	3 923 182	- 497 730	3 703 340
537 FRISØR, BLOMSTER, INTERIØR OG EKSPONERINGSDESIGN	3 447 335	2 509 998	- 937 337	2 463 095
562 SPESIALUNDERVISNING OG SÆRSKILT TILPASSET OPPLÆRING	14 824 607	13 217 176	- 1 607 431	14 318 580
570 FAGOPPLÆRING	-	-	-	680 000
581 VOKSEOPPLÆRING ETTER OPPLÆRINGSLOVEN	765 747	732 820	- 32 927	638 886
590 ANDRE FORMÅL	6 759 946	6 839 139	79 193	5 511 173
730 BUSS	1 099 283	1 121 355	22 072	1 028 548
880 INTERNE FINANSIERINGSTRANSAKSJONER	1 978 225	1 978 300	75	640 425
Sum 4311 Stangnes Rå videregående skole	136 428 382	134 741 761	- 1 686 621	123 959 599
4312 Heggen videregående skole				
420 ADMINISTRASJON	563 471	560 394	- 3 077	223 770
421 FORVALTNINGSUTGIFTER I EIENDOMSFORVALTNINGEN	208 780	272 700	63 920	177 508
510 SKOLELOKALER OG INTERNATBYGNINGER	-	-	-	5 323 145
511 SKOLELOKALER I VIDEREGÅENDE OPPLÆRING	5 867 260	6 024 597	157 337	-
515 FELLESUTGIFTER OG STØTTEFUNKSJONER KNYTTET TIL VIDEREGÅENDE OPPLÆRING	7 371 599	6 720 502	- 651 097	6 979 353
520 PEDAGOGISK LEDELSE, PEDAGOGISKE FELLESUTGIFTER OG GJESTEELEVSOPPLÆRING	9 774 734	10 688 859	914 125	4 855 263
521 STUDIESPESIALISERING	29 354 911	27 643 040	- 1 711 871	32 884 196
529 MUSIKK, DANS OG DRAMA	10 003 578	14 941 348	4 937 770	10 180 785
562 SPESIALUNDERVISNING OG SÆRSKILT TILPASSET OPPLÆRING	3 835 017	2 765 255	- 1 069 762	4 629 027
570 FAGOPPLÆRING	49	-	- 49	243
581 VOKSEOPPLÆRING ETTER OPPLÆRINGSLOVEN	1 625 644	1 545 262	- 80 382	2 275 618
590 ANDRE FORMÅL	1 679 030	1 397 112	- 281 918	1 624 989
880 INTERNE FINANSIERINGSTRANSAKSJONER	848 465	848 400	- 65	638 192
Sum 4312 Heggen videregående skole	71 132 537	73 407 469	2 274 932	69 792 088
4313 Bardufoss videregående skole				
420 ADMINISTRASJON	1 176 180	1 547 381	371 201	1 589 277
510 SKOLELOKALER OG INTERNATBYGNINGER	-	-	-	10 661 855
511 SKOLELOKALER I VIDEREGÅENDE OPPLÆRING	9 417 686	11 707 794	2 290 108	-
515 FELLESUTGIFTER OG STØTTEFUNKSJONER KNYTTET TIL VIDEREGÅENDE OPPLÆRING	9 237 853	10 363 451	1 125 598	9 431 590
520 PEDAGOGISK LEDELSE, PEDAGOGISKE FELLESUTGIFTER OG GJESTEELEVSOPPLÆRING	10 293 484	9 682 988	- 610 496	8 330 079
521 STUDIESPESIALISERING	8 631 624	8 436 049	- 195 575	9 194 955
522 BYGG- OG ANLEGGSTEKNIKK	7 251 370	6 603 459	- 647 911	7 505 984
523 ELEKTROFAG	8 058 612	7 785 213	- 273 399	8 502 849
526 HELSE- OG OPPVEKSTFAG	5 115 994	4 520 476	- 595 518	4 654 908
527 IDRETTSFAG	8 315 928	7 461 681	- 854 247	7 261 267
528 TEKNIKK OG INDUSTRIELL PRODUKSJON	-	-	-	547
530 MEDIER OG KOMMUNIKASJON	61 692	-	- 61 692	60 185
534 HÅNDVERK, DESIGN OG PRODUKTUTVIKLING	4 212 194	2 916 783	- 1 295 411	3 681 381
559 LANDSLINJER	1 396 159	2 570 628	3 966 787	1 491 805
562 SPESIALUNDERVISNING OG SÆRSKILT TILPASSET OPPLÆRING	8 344 988	5 529 142	- 2 815 846	6 813 113
570 FAGOPPLÆRING	-	-	-	29 000
581 VOKSEOPPLÆRING ETTER OPPLÆRINGSLOVEN	278 043	317 875	39 832	429 047
590 ANDRE FORMÅL	2 241 970	2 112 622	- 129 348	1 828 747
730 BUSS	131 555	404 759	273 204	411 656
880 INTERNE FINANSIERINGSTRANSAKSJONER	-	-	-	2 138 714
Sum 4313 Bardufoss videregående skole	81 373 016	81 960 301	587 285	80 854 980

Troms fylkeskommune
Driftsregnskap pr. virksomhet / funksjon

Beskrivelse	Regnskap 2025	Budsjett 2025	Avvik	Regnskap 2024
4314 Sjøvegan videregående skole				
421 FORVALTNINGSUTGIFTER I EIENDOMSFORVALTNINGEN	82 395	84 100	1 705	20 958
510 SKOLELOKALER OG INTERNATBYGNINGER	-	-	-	6 029 195
511 SKOLELOKALER I VIDEREGÅENDE OPPLÆRING	6 835 062	5 818 661	- 1 016 401	-
515 FELLESUTGIFTER OG STØTTEFUNKSJONER KNYTTET TIL VIDEREGÅENDE OPPLÆRING	5 110 033	5 152 193	42 160	4 326 358
520 PEDAGOGISK LEDELSE, PEDAGOGISKE FELLESUTGIFTER OG GJESTEELEVSOPPFØLGER	3 729 695	6 656 210	2 926 515	3 538 981
521 STUDIESPESIALISERING	7 841 513	9 258 743	1 417 230	8 658 801
526 HELSE- OG OPPVEKSTFAG	6 109 493	5 711 031	- 398 462	5 735 450
528 TEKNIKK OG INDUSTRIELL PRODUKSJON	3 405 417	2 953 409	- 452 008	2 605 358
530 MEDIER OG KOMMUNIKASJON	1 500	-	1 500	-
535 INFORMASJONSTEKNOLOGI OG MEDIEPRODUKSJON	3 225 746	3 048 929	- 176 817	3 341 479
536 SALG, SERVICE OG REISELIV	385	-	385	66 954
537 FRISØR, BLOMSTER, INTERIØR OG EKSPONERINGSDESIGN	1 723	-	1 723	-
562 SPESIALUNDERVISNING OG SÆRSKILT TILPASSET OPPLÆRING	4 426 487	5 149 652	723 165	4 207 000
581 VOKSENOPPLÆRING ETTER OPPLÆRINGSLOVEN	1 444 047	1 557 034	112 987	2 008 482
590 ANDRE FORMÅL	9 426 080	7 878 543	- 1 547 537	6 481 981
880 INTERNE FINANSIERINGSTRANSAKSJONER	29 680	29 700	20	-
Sum 4314 Sjøvegan videregående skole	51 669 256	53 298 205	1 628 949	46 887 088
4315 Senja videregående skole				
420 ADMINISTRASJON	683 709	682 473	- 1 236	918 892
421 FORVALTNINGSUTGIFTER I EIENDOMSFORVALTNINGEN	564 716	581 700	16 984	558 933
510 SKOLELOKALER OG INTERNATBYGNINGER	-	-	-	10 226 723
511 SKOLELOKALER I VIDEREGÅENDE OPPLÆRING	11 500 412	12 187 436	687 024	-
515 FELLESUTGIFTER OG STØTTEFUNKSJONER KNYTTET TIL VIDEREGÅENDE OPPLÆRING	9 342 326	10 859 541	1 517 215	9 569 796
520 PEDAGOGISK LEDELSE, PEDAGOGISKE FELLESUTGIFTER OG GJESTEELEVSOPPFØLGER	11 422 323	15 404 376	3 982 053	11 166 397
521 STUDIESPESIALISERING	22 392 425	18 385 550	- 4 006 875	22 540 357
525 RESTAURANT- OG MATFAG	5 612 036	4 560 600	- 1 051 436	3 888 091
526 HELSE- OG OPPVEKSTFAG	1 911 535	1 945 443	33 908	1 977 012
528 TEKNIKK OG INDUSTRIELL PRODUKSJON	16 681 444	14 459 825	- 2 221 619	14 345 936
531 NATURBRUK	16 451 750	18 188 575	1 736 825	17 252 625
536 SALG, SERVICE OG REISELIV	4 699 210	3 115 675	- 1 583 535	2 836 111
562 SPESIALUNDERVISNING OG SÆRSKILT TILPASSET OPPLÆRING	10 224 591	10 127 944	- 96 647	8 593 741
581 VOKSENOPPLÆRING ETTER OPPLÆRINGSLOVEN	180 399	227 788	47 389	578 076
590 ANDRE FORMÅL	7 154 495	7 259 406	104 911	7 656 269
740 BIBLIOTEK	-	-	-	3 112
880 INTERNE FINANSIERINGSTRANSAKSJONER	1 540 000	1 540 000	-	2 419 000
Sum 4315 Senja videregående skole	120 361 373	119 526 332	- 835 041	114 531 074
4316 Nord-Troms videregående skole				
420 ADMINISTRASJON	792 265	779 260	- 13 005	685 343
421 FORVALTNINGSUTGIFTER I EIENDOMSFORVALTNINGEN	-	61 600	61 600	37 500
510 SKOLELOKALER OG INTERNATBYGNINGER	-	-	-	6 717 760
511 SKOLELOKALER I VIDEREGÅENDE OPPLÆRING	6 945 274	7 408 429	463 155	-
515 FELLESUTGIFTER OG STØTTEFUNKSJONER KNYTTET TIL VIDEREGÅENDE OPPLÆRING	8 580 155	7 459 510	- 1 120 645	7 870 628
520 PEDAGOGISK LEDELSE, PEDAGOGISKE FELLESUTGIFTER OG GJESTEELEVSOPPFØLGER	9 439 249	9 515 315	76 066	8 765 207
521 STUDIESPESIALISERING	8 297 050	9 678 296	1 381 246	8 924 233
523 ELEKTROFAG	3 239 155	2 982 000	- 257 155	2 795 020
526 HELSE- OG OPPVEKSTFAG	6 341 297	5 490 600	- 850 697	4 847 035
527 IDRETTSFAG	4 069 946	5 411 925	1 341 979	5 104 163
528 TEKNIKK OG INDUSTRIELL PRODUKSJON	5 427 892	4 457 400	- 970 492	4 641 184
531 NATURBRUK	4 435 290	5 341 954	906 664	5 307 917
535 INFORMASJONSTEKNOLOGI OG MEDIEPRODUKSJON	1 975 956	3 083 600	1 107 644	2 725 690
559 LANDSLINJER	1 828 553	3 381 303	1 552 750	2 186 591
562 SPESIALUNDERVISNING OG SÆRSKILT TILPASSET OPPLÆRING	9 215 508	7 583 646	- 1 631 862	11 689 265
570 FAGOPPLÆRING	-	-	-	142 000
581 VOKSENOPPLÆRING ETTER OPPLÆRINGSLOVEN	433 862	339 120	- 94 742	570 669
590 ANDRE FORMÅL	2 913 654	2 741 527	- 172 127	1 840 378
730 BUSS	140 308	240 877	100 569	106 899
790 ANDRE KULTURAKTIVITETER	3 900	-	3 900	-
880 INTERNE FINANSIERINGSTRANSAKSJONER	755 181	755 200	19	21 872 817
Sum 4316 Nord-Troms videregående skole	74 834 493	76 711 562	1 877 069	52 800 665
4317 Kongsbakken videregående skole				
420 ADMINISTRASJON	44 729	-	44 729	46 221
510 SKOLELOKALER OG INTERNATBYGNINGER	-	-	-	5 435 053
511 SKOLELOKALER I VIDEREGÅENDE OPPLÆRING	9 506 136	8 149 559	- 1 356 577	-
515 FELLESUTGIFTER OG STØTTEFUNKSJONER KNYTTET TIL VIDEREGÅENDE OPPLÆRING	8 553 501	6 134 894	- 2 418 607	9 245 919
520 PEDAGOGISK LEDELSE, PEDAGOGISKE FELLESUTGIFTER OG GJESTEELEVSOPPFØLGER	13 127 514	16 456 047	3 328 533	7 204 528
521 STUDIESPESIALISERING	39 174 881	34 644 339	- 4 530 542	44 623 380

Troms fylkeskommune
Driftsregnskap pr. virksomhet / funksjon

Beskrivelse	Regnskap 2025	Budsjett 2025	Avvik	Regnskap 2024
529 MUSIKK, DANS OG DRAMA	23 644 246	21 012 200	- 2 632 046	28 943 519
562 SPESIALUNDERVISNING OG SÆRSKILT TILPASSET OPPLÆRING	2 529 672	4 997 613	2 467 941	3 355 412
581 VOKSENOPPLÆRING ETTER OPPLÆRINGSLOVEN	1 766 059	2 129 785	363 726	2 860 926
590 ANDRE FORMÅL	2 463 627	2 423 207	- 40 420	1 389 497
Sum 4317 Kongsbakken videregående skole	100 810 365	95 947 644	- 4 862 721	103 104 455
4318 Tromsdalen videregående skole				
420 ADMINISTRASJON	147 444	-	- 147 444	-
510 SKOLELOKALER OG INTERNATBYGNINGER	-	-	-	8 357 565
511 SKOLELOKALER I VIDEREgåENDE OPPLÆRING	8 957 036	9 988 491	1 031 455	-
515 FELLESUTGIFTER OG STØTTEFUNKSJONER KNYTTET TIL VIDEREgåENDE OPPLÆRING	7 343 436	7 145 729	- 197 707	6 898 904
520 PEDAGOGISK LEDELSE, PEDAGOGISKE FELLESUTGIFTER OG GJESTEELEVSOPPLÆRING	10 829 056	11 608 453	779 397	12 302 687
521 STUDIESPESIALISERING	29 103 715	31 563 805	2 460 090	25 886 047
527 IDRETTSFAG	18 594 376	16 617 315	- 1 977 061	16 652 718
536 SALG, SERVICE OG REISELIV	1 938	-	- 1 938	-
562 SPESIALUNDERVISNING OG SÆRSKILT TILPASSET OPPLÆRING	10 215 539	8 248 574	- 1 966 965	8 147 916
590 ANDRE FORMÅL	1 790 342	1 977 621	187 279	1 689 015
730 BUSS	-	-	-	206 124
Sum 4318 Tromsdalen videregående skole	86 982 881	87 149 988	167 107	80 140 976
4319 Ishavsbyen videregående skole				
420 ADMINISTRASJON	291 621	242 390	- 49 231	290 936
510 SKOLELOKALER OG INTERNATBYGNINGER	-	-	-	14 669 619
511 SKOLELOKALER I VIDEREgåENDE OPPLÆRING	15 100 370	16 007 663	907 293	-
515 FELLESUTGIFTER OG STØTTEFUNKSJONER KNYTTET TIL VIDEREgåENDE OPPLÆRING	10 477 197	12 945 833	2 468 636	11 219 887
520 PEDAGOGISK LEDELSE, PEDAGOGISKE FELLESUTGIFTER OG GJESTEELEVSOPPLÆRING	20 393 253	19 883 209	- 510 044	14 340 005
523 ELEKTROFAG	19 205 405	18 160 575	- 1 044 830	18 864 801
525 RESTAURANT- OG MATFAG	9 822 161	7 386 650	- 2 435 511	6 635 649
526 HELSE- OG OPPVEKSTFAG	24 919 538	27 952 699	3 033 161	23 860 322
528 TEKNIKK OG INDUSTRIELL PRODUKSJON	26 968 929	26 459 566	- 509 363	28 877 651
562 SPESIALUNDERVISNING OG SÆRSKILT TILPASSET OPPLÆRING	12 908 917	16 923 659	4 014 742	12 456 987
570 FAGOPPLÆRING	9 543	-	9 543	288 233
581 VOKSENOPPLÆRING ETTER OPPLÆRINGSLOVEN	33 449	-	33 449	76 457
590 ANDRE FORMÅL	10 407 901	9 166 917	- 1 240 984	7 701 777
730 BUSS	-	382 834	382 834	125 000
880 INTERNE FINANSIERINGSTRANSAKSJONER	855 591	-	- 855 591	-
Sum 4319 Ishavsbyen videregående skole	151 307 891	155 511 995	4 204 104	138 427 945
4320 Breivang videregående skole				
420 ADMINISTRASJON	-	-	-	212 678
510 SKOLELOKALER OG INTERNATBYGNINGER	-	-	-	6 139 077
511 SKOLELOKALER I VIDEREgåENDE OPPLÆRING	10 275 631	6 635 855	- 3 639 776	-
515 FELLESUTGIFTER OG STØTTEFUNKSJONER KNYTTET TIL VIDEREgåENDE OPPLÆRING	5 449 550	6 230 750	781 200	7 696 609
520 PEDAGOGISK LEDELSE, PEDAGOGISKE FELLESUTGIFTER OG GJESTEELEVSOPPLÆRING	8 450 041	11 714 466	3 264 425	8 482 839
521 STUDIESPESIALISERING	-	-	-	2 135
530 MEDIER OG KOMMUNIKASJON	6 739 693	6 693 286	- 46 407	7 392 796
533 KUNST, DESIGN OG ARKITEKTUR	12 375 554	12 988 000	612 446	13 990 147
535 INFORMASJONSTEKNOLOGI OG MEDIEPRODUKSJON	7 249 499	6 358 757	- 890 742	6 682 107
536 SALG, SERVICE OG REISELIV	9 134 287	9 579 061	444 774	10 275 926
537 FRISØR, BLOMSTER, INTERIØR OG EKSPONERINGSDESIGN	11 051 814	8 920 658	- 2 131 156	8 153 847
562 SPESIALUNDERVISNING OG SÆRSKILT TILPASSET OPPLÆRING	12 807 217	11 357 807	- 1 449 410	8 102 724
570 FAGOPPLÆRING	-	-	-	638 000
590 ANDRE FORMÅL	724 799	664 866	- 58 933	700 694
730 BUSS	-	-	-	86 508
740 BIBLIOTEK	637	-	- 637	261
Sum 4320 Breivang videregående skole	82 809 123	81 143 506	- 1 665 617	77 280 348
4321 Kvaløya videregående skole				
510 SKOLELOKALER OG INTERNATBYGNINGER	-	-	-	6 221 349
511 SKOLELOKALER I VIDEREgåENDE OPPLÆRING	6 521 977	6 672 888	150 911	-
515 FELLESUTGIFTER OG STØTTEFUNKSJONER KNYTTET TIL VIDEREgåENDE OPPLÆRING	6 461 328	6 719 387	258 059	6 800 890
520 PEDAGOGISK LEDELSE, PEDAGOGISKE FELLESUTGIFTER OG GJESTEELEVSOPPLÆRING	8 911 406	13 645 102	4 733 696	8 392 267
521 STUDIESPESIALISERING	21 859 251	19 511 400	- 2 347 851	22 592 353
522 BYGG- OG ANLEGGSTEKNIKK	17 124 336	14 390 030	- 2 734 306	14 342 260
523 ELEKTROFAG	4 318	-	- 4 318	-
562 SPESIALUNDERVISNING OG SÆRSKILT TILPASSET OPPLÆRING	26 193 454	20 707 370	- 5 486 084	24 292 581
570 FAGOPPLÆRING	-	-	-	171 000
590 ANDRE FORMÅL	1 591 920	1 622 545	30 625	1 295 656
730 BUSS	-	-	-	653 616
Sum 4321 Kvaløya videregående skole	88 667 989	83 268 722	- 5 399 267	84 419 973

Troms fylkeskommune
Driftsregnskap pr. virksomhet / funksjon

Beskrivelse	Regnskap 2025	Budsjett 2025	Avvik	Regnskap 2024
4322 Nordkjotsbotn videregående skole				
420 ADMINISTRASJON	190 894	176 244	- 14 650	315 266
421 FORVALTNINGSUTGIFTER I EIENDOMSFORVALTNINGEN	-	791	791	-
510 SKOLELOKALER OG INTERNATBYGNINGER	-	-	-	3 016 254
511 SKOLELOKALER I VIDEREGÅENDE OPPLÆRING	2 961 060	3 466 662	505 602	-
515 FELLESUTGIFTER OG STØTTEFUNKSJONER KNYTTET TIL VIDEREGÅENDE OPPLÆRING	6 019 634	5 521 448	- 498 186	5 456 382
520 PEDAGOGISK LEDELSE, PEDAGOGISKE FELLESUTGIFTER OG GJESTEELEVSOPPLÆRING	5 403 596	5 670 791	267 195	4 860 538
521 STUDIESPESIALISERING	8 761 978	7 922 822	- 839 156	8 178 750
523 ELEKTROFAG	6 047 143	6 094 291	47 148	6 608 397
526 HELSE- OG OPPVEKSTFAG	3 223 937	3 246 197	22 260	3 199 039
528 TEKNIKK OG INDUSTRIELL PRODUKSJON	4 428 180	2 942 798	- 1 485 382	3 168 427
562 SPESIALUNDERVISNING OG SÆRSKILT TILPASSET OPPLÆRING	4 173 144	4 083 712	- 89 432	4 747 939
581 VOKSENOPPLÆRING ETTER OPPLÆRINGSLOVEN	35 882	201 485	165 603	57 099
590 ANDRE FORMÅL	107 210	127 915	20 705	138 026
740 BIBLIOTEK	-	-	-	1 023
880 INTERNE FINANSIERINGSTRANSAKSJONER	55 784	55 800	16	-
Sum 4322 Nordkjotsbotn videregående skole	41 408 442	39 510 956	- 1 897 486	39 747 140
4323 SMI-skolen				
562 SPESIALUNDERVISNING OG SÆRSKILT TILPASSET OPPLÆRING	-	5 000	5 000	-
564 PEDAGOGISK PSYKOLOGISK TJENESTE	469	-	- 469	-
590 ANDRE FORMÅL	20 375 587	20 358 545	- 17 042	18 947 334
Sum 4323 SMI-skolen	20 376 056	20 363 545	- 12 511	18 947 334
4324 Nettskolen				
420 ADMINISTRASJON	5 195	-	- 5 195	-
515 FELLESUTGIFTER OG STØTTEFUNKSJONER KNYTTET TIL VIDEREGÅENDE OPPLÆRING	285 310	665 929	380 619	475 682
520 PEDAGOGISK LEDELSE, PEDAGOGISKE FELLESUTGIFTER OG GJESTEELEVSOPPLÆRING	1 581 217	4 103 652	2 522 435	2 609 007
521 STUDIESPESIALISERING	1 661 242	1 263 225	- 398 017	1 585 896
526 HELSE- OG OPPVEKSTFAG	30 785	540	- 30 245	890
554 HØYERE YRKESFAGLIG UTDANNING	3 795	-	- 3 795	-
562 SPESIALUNDERVISNING OG SÆRSKILT TILPASSET OPPLÆRING	-	10 000	10 000	-
581 VOKSENOPPLÆRING ETTER OPPLÆRINGSLOVEN	17 137 455	18 755 313	1 617 858	4 483 829
590 ANDRE FORMÅL	474 792	100 540	- 575 332	4 355 986
Sum 4324 Nettskolen	20 230 208	24 899 199	4 668 991	13 511 291
4401 KOMP Læring i bedrift				
420 ADMINISTRASJON	713 241	1 763 182	1 049 941	238 347
570 FAGOPPLÆRING	184 998 033	193 437 524	8 439 491	185 103 615
590 ANDRE FORMÅL	-	-	-	12 851
Sum 4401 KOMP Læring i bedrift	184 284 791	191 674 342	7 389 551	185 354 813
4900 Fagskolen i Nord				
510 SKOLELOKALER OG INTERNATBYGNINGER	-	-	-	300
522 BYGG- OG ANLEGGSTEKNIKK	6 046	-	- 6 046	-
554 HØYERE YRKESFAGLIG UTDANNING	42 190 803	47 234 641	5 043 838	36 153 181
880 INTERNE FINANSIERINGSTRANSAKSJONER	156 795	156 800	5	-
Sum 4900 Fagskolen i Nord	42 027 962	47 077 841	5 049 879	36 152 881
4901 Fagskolen i Nord - Harstad				
460 TJENESTER UTENFOR ORDINÆRT FYLKESKOMMUNALT ANSVARSOMRÅDE	-	-	-	77 847
515 FELLESUTGIFTER OG STØTTEFUNKSJONER KNYTTET TIL VIDEREGÅENDE OPPLÆRING	27 411	-	- 27 411	35 170
520 PEDAGOGISK LEDELSE, PEDAGOGISKE FELLESUTGIFTER OG GJESTEELEVSOPPLÆRING	18 834	-	- 18 834	14 662
554 HØYERE YRKESFAGLIG UTDANNING	14 899 506	15 503 742	604 236	12 976 232
880 INTERNE FINANSIERINGSTRANSAKSJONER	2 805 199	2 805 200	1	-
Sum 4901 Fagskolen i Nord - Harstad	17 750 949	18 308 942	557 993	12 948 217
4902 Fagskolen i Nord - Tromsø				
515 FELLESUTGIFTER OG STØTTEFUNKSJONER KNYTTET TIL VIDEREGÅENDE OPPLÆRING	326 941	-	- 326 941	247 422
520 PEDAGOGISK LEDELSE, PEDAGOGISKE FELLESUTGIFTER OG GJESTEELEVSOPPLÆRING	996 798	-	- 996 798	788 024
522 BYGG- OG ANLEGGSTEKNIKK	-	-	-	2 630
553 SKOLELOKALER I HØYERE YRKESFAGLIG UTDANNING	33 400	-	- 33 400	-
554 HØYERE YRKESFAGLIG UTDANNING	59 781 269	64 191 412	4 410 143	60 068 604
880 INTERNE FINANSIERINGSTRANSAKSJONER	1 620 551	1 620 600	49	250 449
Sum 4902 Fagskolen i Nord - Tromsø	62 758 959	65 812 012	3 053 053	61 357 129
4903 Fagskolen i Nord - Skjervøy				
515 FELLESUTGIFTER OG STØTTEFUNKSJONER KNYTTET TIL VIDEREGÅENDE OPPLÆRING	26 864	-	- 26 864	27 030
520 PEDAGOGISK LEDELSE, PEDAGOGISKE FELLESUTGIFTER OG GJESTEELEVSOPPLÆRING	227 274	-	- 227 274	172 236

Troms fylkeskommune
Driftsregnskap pr. virksomhet / funksjon

Beskrivelse	Regnskap 2025	Budsjett 2025	Avvik	Regnskap 2024
554 HØYERE YRKESFAGLIG UTDANNING	7 399 768	6 493 887	- 905 881	4 631 639
880 INTERNE FINANSIERINGSTRANSAKSJONER	-	-	-	727 000
Sum 4903 Fagskolen i Nord - Skjervøy	7 653 906	6 493 887	- 1 160 019	5 557 905
4904 Fagskolen i Nord - Honningsvåg				
554 HØYERE YRKESFAGLIG UTDANNING	-	-	-	2 265
Sum 4904 Fagskolen i Nord - Honningsvåg	-	-	-	2 265
4905 Fagskolen i Nord - Kirkenes				
554 HØYERE YRKESFAGLIG UTDANNING	-	-	-	0
Sum 4905 Fagskolen i Nord - Kirkenes	-	-	-	0
5000 Tannhelseetaten				
420 ADMINISTRASJON	468	-	468	46 684
480 DIVERSE FELLESGIFTER	-	517 500	517 500	-
660 TANNHELSETJENESTE – FELLESGIFTER	19 993	500 000	480 007	-
665 TANNHELSETJENESTE – PASIENTBEHANDLING	-	26 457 794	26 457 794	-
880 INTERNE FINANSIERINGSTRANSAKSJONER	182 000	182 000	-	1 360 000
Sum 5000 Tannhelseetaten	201 525	27 657 294	27 455 769	1 406 684
5001 Tannhelse - Ressursgruppe				
420 ADMINISTRASJON	8 719 851	8 387 427	- 332 424	8 226 942
421 FORVALTNINGSUTGIFTER I EIENDOMSFORVALTNINGEN	-	56 925	56 925	-
460 TJENESTER UTENFOR ORDINÆRT FYLKESKOMMUNALT ANSVARSOMRÅDE	1 319 990	-	- 1 319 990	767 947
660 TANNHELSETJENESTE – FELLESGIFTER	6 008 329	32 930 060	26 921 731	2 517 767
665 TANNHELSETJENESTE – PASIENTBEHANDLING	3 114 923	3 288 660	173 737	3 840 547
880 INTERNE FINANSIERINGSTRANSAKSJONER	832 000	832 000	-	879 500
Sum 5001 Tannhelse - Ressursgruppe	19 995 092	45 495 072	25 499 980	16 232 703
5101 Tannhelse - Ressursgruppe				
420 ADMINISTRASJON	12 495	-	12 495	-
660 TANNHELSETJENESTE – FELLESGIFTER	13 434	-	- 13 434	471
Sum 5101 Tannhelse - Ressursgruppe	25 929	-	25 929	471
5110 Tannhelse - Distrikt Sør				
660 TANNHELSETJENESTE – FELLESGIFTER	822 055	2 394 252	1 572 197	596 756
665 TANNHELSETJENESTE – PASIENTBEHANDLING	1 911 619	2 698 050	4 609 669	1 144 677
Sum 5110 Tannhelse - Distrikt Sør	2 733 674	303 798	3 037 472	1 741 434
5111 Harstad hovedtannklinikk				
420 ADMINISTRASJON	663 933	812 490	148 557	750 903
660 TANNHELSETJENESTE – FELLESGIFTER	3 601 652	2 400	- 3 599 252	2 643 103
665 TANNHELSETJENESTE – PASIENTBEHANDLING	16 239 101	16 466 739	227 638	14 217 956
Sum 5111 Harstad hovedtannklinikk	20 504 686	17 281 629	3 223 057	17 611 962
5112 Kanebogen tannklinikk				
660 TANNHELSETJENESTE – FELLESGIFTER	692 613	-	- 692 613	992 332
665 TANNHELSETJENESTE – PASIENTBEHANDLING	6 065 365	6 087 102	21 737	5 591 528
Sum 5112 Kanebogen tannklinikk	6 757 978	6 087 102	670 876	6 583 860
5113 Tjeldsund tannklinikk				
660 TANNHELSETJENESTE – FELLESGIFTER	1 200 530	-	- 1 200 530	1 237 629
665 TANNHELSETJENESTE – PASIENTBEHANDLING	3 629 237	3 770 905	141 668	3 438 944
Sum 5113 Tjeldsund tannklinikk	4 829 768	3 770 905	1 058 863	4 676 573
5114 Ibestad tannklinikk				
660 TANNHELSETJENESTE – FELLESGIFTER	699 765	-	- 699 765	416 403
665 TANNHELSETJENESTE – PASIENTBEHANDLING	910 499	813 183	- 97 316	955 749
Sum 5114 Ibestad tannklinikk	1 610 264	813 183	797 081	1 372 152
5115 Gratangen tannklinikk				
660 TANNHELSETJENESTE – FELLESGIFTER	469 473	-	- 469 473	396 241
665 TANNHELSETJENESTE – PASIENTBEHANDLING	1 234 650	682 698	- 551 952	872 720
Sum 5115 Gratangen tannklinikk	1 704 123	682 698	- 1 021 425	1 268 961
5116 Kvæfjord tannklinikk				
660 TANNHELSETJENESTE – FELLESGIFTER	515 059	-	- 515 059	327 903
665 TANNHELSETJENESTE – PASIENTBEHANDLING	2 780 971	4 728 827	1 947 856	2 138 308
Sum 5116 Kvæfjord tannklinikk	3 296 030	4 728 827	1 432 797	2 466 211

Troms fylkeskommune
Driftsregnskap pr. virksomhet / funksjon

Beskrivelse	Regnskap 2025	Budsjett 2025	Avvik	Regnskap 2024
5117 Harstad tannlegevakt				
660 TANNHELSETJENESTE – FELLESFUNKSJONER	2 279	-	2 279	2 483
665 TANNHELSETJENESTE – PASIENTBEHANDLING	393 380	-	393 380	385 482
Sum 5117 Harstad tannlegevakt	395 659	-	395 659	387 966
5118 Dentallab Harstad				
665 TANNHELSETJENESTE – PASIENTBEHANDLING	141 795	-	141 795	177 886
Sum 5118 Dentallab Harstad	141 795	-	141 795	177 886
5120 Tannhelse - Distrikt Midt				
660 TANNHELSETJENESTE – FELLESFUNKSJONER	448 459	369 425	79 034	324 733
665 TANNHELSETJENESTE – PASIENTBEHANDLING	909 071	9 402 308	10 311 379	394 756
Sum 5120 Tannhelse - Distrikt Midt	1 357 530	9 032 883	10 390 413	719 488
5121 Målselv tannklinikk				
420 ADMINISTRASJON	-	-	-	122
660 TANNHELSETJENESTE – FELLESFUNKSJONER	2 015 853	253 151	1 762 702	890 904
665 TANNHELSETJENESTE – PASIENTBEHANDLING	6 408 852	12 178 815	5 769 963	6 915 768
Sum 5121 Målselv tannklinikk	8 424 705	12 431 966	4 007 261	7 806 793
5122 Finnsnes tannklinikk				
660 TANNHELSETJENESTE – FELLESFUNKSJONER	2 159 261	368 510	1 790 751	1 512 688
665 TANNHELSETJENESTE – PASIENTBEHANDLING	13 640 319	10 021 963	3 618 356	12 159 496
Sum 5122 Finnsnes tannklinikk	15 799 580	10 390 473	5 409 107	13 672 183
5123 Bardu tannklinikk				
660 TANNHELSETJENESTE – FELLESFUNKSJONER	398 081	-	398 081	549 207
665 TANNHELSETJENESTE – PASIENTBEHANDLING	2 094 000	3 333 907	1 239 907	1 774 782
Sum 5123 Bardu tannklinikk	2 492 081	3 333 907	841 826	2 323 989
5124 Sjøvegan tannklinikk				
660 TANNHELSETJENESTE – FELLESFUNKSJONER	565 071	-	565 071	725 363
665 TANNHELSETJENESTE – PASIENTBEHANDLING	3 036 658	4 093 642	1 056 984	3 390 072
Sum 5124 Sjøvegan tannklinikk	3 601 728	4 093 642	491 914	4 115 435
5125 Storsteinnes tannklinikk				
660 TANNHELSETJENESTE – FELLESFUNKSJONER	2 855 387	-	2 855 387	640 442
665 TANNHELSETJENESTE – PASIENTBEHANDLING	1 213 113	4 586 285	3 373 172	3 185 803
870 RENTER, UTBYTTE OG LÅN	-	-	-	287
Sum 5125 Storsteinnes tannklinikk	4 068 500	4 586 285	517 785	3 826 532
5126 Sørreisa tannklinikk				
660 TANNHELSETJENESTE – FELLESFUNKSJONER	248 523	110 317	138 206	322 233
665 TANNHELSETJENESTE – PASIENTBEHANDLING	2 197 373	4 648 676	2 451 303	2 207 694
Sum 5126 Sørreisa tannklinikk	2 445 896	4 758 993	2 313 097	2 529 927
5127 Midt-Troms tannlegevakt				
660 TANNHELSETJENESTE – FELLESFUNKSJONER	290 486	-	290 486	292 243
665 TANNHELSETJENESTE – PASIENTBEHANDLING	177 255	-	177 255	156 271
Sum 5127 Midt-Troms tannlegevakt	467 741	-	467 741	448 515
5130 Tannhelse - Distrikt Nord				
660 TANNHELSETJENESTE – FELLESFUNKSJONER	21 720	773 145	751 425	1 285
665 TANNHELSETJENESTE – PASIENTBEHANDLING	553 676	9 528 135	10 081 811	-
Sum 5130 Tannhelse - Distrikt Nord	575 396	8 754 990	9 330 386	1 285
5131 Sonjatun tannklinikk				
660 TANNHELSETJENESTE – FELLESFUNKSJONER	2 078 569	3 600	2 074 969	2 045 390
665 TANNHELSETJENESTE – PASIENTBEHANDLING	4 367 630	10 289 907	5 922 277	4 268 133
Sum 5131 Sonjatun tannklinikk	6 446 199	10 293 507	3 847 308	6 313 523
5132 Olderdalen tannklinikk				
660 TANNHELSETJENESTE – FELLESFUNKSJONER	446 601	-	446 601	502 191
665 TANNHELSETJENESTE – PASIENTBEHANDLING	1 313 331	2 138 241	824 910	1 128 199
Sum 5132 Olderdalen tannklinikk	1 759 932	2 138 241	378 309	1 630 389
5133 Skjervøy tannklinikk				
660 TANNHELSETJENESTE – FELLESFUNKSJONER	268 476	-	268 476	348 059

Troms fylkeskommune
Driftsregnskap pr. virksomhet / funksjon

Beskrivelse	Regnskap 2025	Budsjett 2025	Avvik	Regnskap 2024
665 TANNHELSETJENESTE – PASIENTBEHANDLING	1 964 868	2 763 499	798 631	1 789 719
Sum 5133 Skjervøy tannklinikk	2 233 344	2 763 499	530 155	2 137 778
5134 Burfjord tannklinikk				
660 TANNHELSETJENESTE – FELLESFUNKSJONER	309 164	-	309 164	286 152
665 TANNHELSETJENESTE – PASIENTBEHANDLING	1 004 307	1 615 957	611 650	780 512
Sum 5134 Burfjord tannklinikk	1 313 471	1 615 957	302 486	1 066 663
5135 Lyngseidet tannklinikk				
460 TJENESTER UTENFOR ORDINÆRT FYLKESKOMMUNALT ANSVARSOMRÅDE	-	-	-	105 000
660 TANNHELSETJENESTE – FELLESFUNKSJONER	2 675 954	1 699 972	975 982	1 949 309
665 TANNHELSETJENESTE – PASIENTBEHANDLING	1 131 931	1 976 983	845 052	1 526 553
Sum 5135 Lyngseidet tannklinikk	3 807 885	3 676 955	130 930	3 580 862
5136 Hatteng tannklinikk				
660 TANNHELSETJENESTE – FELLESFUNKSJONER	336 263	-	336 263	370 737
665 TANNHELSETJENESTE – PASIENTBEHANDLING	748 280	1 467 112	718 832	677 230
Sum 5136 Hatteng tannklinikk	1 084 543	1 467 112	382 569	1 047 967
5140 Tannhelse - Distrikt Tromsø				
460 TJENESTER UTENFOR ORDINÆRT FYLKESKOMMUNALT ANSVARSOMRÅDE	47 901	-	47 901	-
660 TANNHELSETJENESTE – FELLESFUNKSJONER	3 295 853	4 690 303	1 394 450	3 003 904
665 TANNHELSETJENESTE – PASIENTBEHANDLING	1 946 639	6 524 178	8 470 817	1 609 169
Sum 5140 Tannhelse - Distrikt Tromsø	5 290 393	1 833 875	7 124 268	4 613 073
5141 Nordøya tannklinikk				
660 TANNHELSETJENESTE – FELLESFUNKSJONER	746 110	272 065	474 045	1 287 138
665 TANNHELSETJENESTE – PASIENTBEHANDLING	12 564 556	14 084 110	1 519 554	11 163 052
Sum 5141 Nordøya tannklinikk	13 310 666	14 356 175	1 045 509	12 450 190
5142 Sør-Tromsøya tannklinikk				
660 TANNHELSETJENESTE – FELLESFUNKSJONER	205 394	-	205 394	640 190
665 TANNHELSETJENESTE – PASIENTBEHANDLING	12 139 764	13 139 517	999 753	12 049 554
Sum 5142 Sør-Tromsøya tannklinikk	12 345 158	13 139 517	794 359	12 689 744
5143 Tromsdalen tannklinikk				
660 TANNHELSETJENESTE – FELLESFUNKSJONER	608 718	190 168	418 550	847 043
665 TANNHELSETJENESTE – PASIENTBEHANDLING	4 291 826	5 404 052	1 112 226	4 145 835
Sum 5143 Tromsdalen tannklinikk	4 900 544	5 594 220	693 676	4 992 878
5144 Kroken tannklinikk				
660 TANNHELSETJENESTE – FELLESFUNKSJONER	2 547 630	977 742	1 569 888	2 167 542
665 TANNHELSETJENESTE – PASIENTBEHANDLING	4 869 474	6 081 663	1 212 189	4 445 962
Sum 5144 Kroken tannklinikk	7 417 104	7 059 405	357 699	6 613 504
5145 Kvaløysletta tannklinikk				
660 TANNHELSETJENESTE – FELLESFUNKSJONER	2 485 905	1 421 302	1 064 603	2 281 242
665 TANNHELSETJENESTE – PASIENTBEHANDLING	8 846 810	11 183 009	2 336 199	7 075 695
Sum 5145 Kvaløysletta tannklinikk	11 332 715	12 604 311	1 271 596	9 356 936
5146 Tannklinikken Åsgård sykehus				
660 TANNHELSETJENESTE – FELLESFUNKSJONER	8 061	-	8 061	37 845
665 TANNHELSETJENESTE – PASIENTBEHANDLING	1 034 371	806 266	228 105	1 087 413
Sum 5146 Tannklinikken Åsgård sykehus	1 042 432	806 266	236 166	1 125 258
5147 Hansnes tannklinikk				
660 TANNHELSETJENESTE – FELLESFUNKSJONER	339 441	-	339 441	321 471
665 TANNHELSETJENESTE – PASIENTBEHANDLING	1 606 350	1 870 771	264 421	1 681 920
Sum 5147 Hansnes tannklinikk	1 945 791	1 870 771	75 020	2 003 391
5148 Tromsø tannlegevakt				
660 TANNHELSETJENESTE – FELLESFUNKSJONER	87 254	-	87 254	83 936
665 TANNHELSETJENESTE – PASIENTBEHANDLING	358 473	-	358 473	353 546
Sum 5148 Tromsø tannlegevakt	445 727	-	445 727	437 482
5149 Tannklinikken i Fengsel, Tromsø				
660 TANNHELSETJENESTE – FELLESFUNKSJONER	-	421 916	421 916	44 597
665 TANNHELSETJENESTE – PASIENTBEHANDLING	313 815	228 481	85 334	173 026
Sum 5149 Tannklinikken i Fengsel, Tromsø	-	228 481	336 582	128 429

Troms fylkeskommune
Driftsregnskap pr. virksomhet / funksjon

Beskrivelse	Regnskap 2025	Budsjett 2025	Avvik	Regnskap 2024
5201 Tannhelsetjenestens kompetansesenter for Nord-Norge (TKNN)				
420 ADMINISTRASJON	71 836	-	71 836	71 254
460 TJENESTER UTENFOR ORDINÆRT FYLKESKOMMUNALT ANSVARSOMRÅDE	- 13 187 772	1 521 759	14 709 531	- 4 538 720
660 TANNHELSETJENESTE – FELLESFUNKSJONER	8 033 841	- 1 379 857	9 413 698	7 363 208
665 TANNHELSETJENESTE – PASIENTBEHANDLING	- 26 434 799	- 10 334 765	16 100 034	- 23 716 421
Sum 5201 Tannhelsetjenestens kompetansesenter for Nord-Norge (TKNN)	- 31 516 895	10 192 863	21 324 032	- 20 820 678
5202 TKNN Kjeveortopedi Finnsnes				
460 TJENESTER UTENFOR ORDINÆRT FYLKESKOMMUNALT ANSVARSOMRÅDE	-	-	-	1 589 143
660 TANNHELSETJENESTE – FELLESFUNKSJONER	254 129	-	254 129	165 495
665 TANNHELSETJENESTE – PASIENTBEHANDLING	926 577	347 962	578 615	1 972 183
Sum 5202 TKNN Kjeveortopedi Finnsnes	1 180 706	347 962	832 744	548 535
5203 TKNN Kjeveortopedi Tromsø				
460 TJENESTER UTENFOR ORDINÆRT FYLKESKOMMUNALT ANSVARSOMRÅDE	1 308 793	1 350 459	41 666	2 094 901
660 TANNHELSETJENESTE – FELLESFUNKSJONER	685 597	634 225	51 372	612 978
665 TANNHELSETJENESTE – PASIENTBEHANDLING	7 309 757	7 088 481	221 276	5 808 097
Sum 5203 TKNN Kjeveortopedi Tromsø	9 304 146	9 073 165	230 981	8 515 976
5204 TKNN Endodonti				
660 TANNHELSETJENESTE – FELLESFUNKSJONER	24 612	-	24 612	39 742
665 TANNHELSETJENESTE – PASIENTBEHANDLING	2 468 757	2 629 441	160 684	2 696 148
Sum 5204 TKNN Endodonti	2 493 369	2 629 441	136 072	2 735 890
5205 TKNN Periodonti				
460 TJENESTER UTENFOR ORDINÆRT FYLKESKOMMUNALT ANSVARSOMRÅDE	15 649	-	15 649	-
660 TANNHELSETJENESTE – FELLESFUNKSJONER	85 835	-	85 835	108 790
665 TANNHELSETJENESTE – PASIENTBEHANDLING	6 938 939	7 607 945	669 006	6 200 775
Sum 5205 TKNN Periodonti	7 040 423	7 607 945	567 522	6 309 565
5206 TKNN Protetikk				
660 TANNHELSETJENESTE – FELLESFUNKSJONER	21 277	-	21 277	35 334
665 TANNHELSETJENESTE – PASIENTBEHANDLING	6 060 853	4 625 259	1 435 594	6 806 510
Sum 5206 TKNN Protetikk	6 082 130	4 625 259	1 456 871	6 841 844
5207 TKNN Kirurgi				
460 TJENESTER UTENFOR ORDINÆRT FYLKESKOMMUNALT ANSVARSOMRÅDE	- 146 047	-	146 047	641 215
660 TANNHELSETJENESTE – FELLESFUNKSJONER	104 916	-	104 916	106 593
665 TANNHELSETJENESTE – PASIENTBEHANDLING	8 422 458	5 942 441	2 480 017	8 576 119
Sum 5207 TKNN Kirurgi	8 381 327	5 942 441	2 438 886	9 323 927
5208 TKNN Pedodonti				
460 TJENESTER UTENFOR ORDINÆRT FYLKESKOMMUNALT ANSVARSOMRÅDE	1 185 338	-	1 185 338	1 152 621
660 TANNHELSETJENESTE – FELLESFUNKSJONER	58 031	-	58 031	81 479
665 TANNHELSETJENESTE – PASIENTBEHANDLING	4 580 336	4 602 822	22 486	4 137 291
Sum 5208 TKNN Pedodonti	5 823 705	4 602 822	1 220 883	5 371 391
5209 TKNN Radiologi				
660 TANNHELSETJENESTE – FELLESFUNKSJONER	20 659	-	20 659	28 561
665 TANNHELSETJENESTE – PASIENTBEHANDLING	934 944	881 310	53 634	735 840
Sum 5209 TKNN Radiologi	955 603	881 310	74 293	764 401
5301 TKNN Odontofobi				
460 TJENESTER UTENFOR ORDINÆRT FYLKESKOMMUNALT ANSVARSOMRÅDE	6 803 928	-	6 803 928	8 382 327
660 TANNHELSETJENESTE – FELLESFUNKSJONER	104	-	104	71 587
665 TANNHELSETJENESTE – PASIENTBEHANDLING	- 1 224 478	-	1 224 478	- 3 369 271
Sum 5301 TKNN Odontofobi	5 579 554	-	5 579 554	5 084 643
5302 TKNN Forskning				
460 TJENESTER UTENFOR ORDINÆRT FYLKESKOMMUNALT ANSVARSOMRÅDE	8 476 617	-	8 476 617	984 709
660 TANNHELSETJENESTE – FELLESFUNKSJONER	122 143	-	122 143	5 460
665 TANNHELSETJENESTE – PASIENTBEHANDLING	702 268	-	702 268	113 167
Sum 5302 TKNN Forskning	9 301 028	-	9 301 028	866 081
5401 Universitetstannklinikken				
460 TJENESTER UTENFOR ORDINÆRT FYLKESKOMMUNALT ANSVARSOMRÅDE	9 644	-	9 644	53 034
660 TANNHELSETJENESTE – FELLESFUNKSJONER	11 853	-	11 853	18 064
665 TANNHELSETJENESTE – PASIENTBEHANDLING	- 34 242	-	34 242	- 34 968

Troms fylkeskommune
Driftsregnskap pr. virksomhet / funksjon

Beskrivelse	Regnskap 2025	Budsjett 2025	Avvik	Regnskap 2024
Sum 5401 Universitetstannklinikken	- 12 745	-	12 745	2
6000 Samferdselsetaten (SAMF)				
420 ADMINISTRASJON	2 764 843	4 853 500	2 088 657	2 658 461
722 FYLKESVEIER	846 786	1 000 000	153 214	1 207 175
730 BUSS	6 927	-	6 927	191 237
Sum 6000 Samferdselsetaten (SAMF)	3 618 557	5 853 500	2 234 943	4 056 873
6001 SAMF Strategistab				
420 ADMINISTRASJON	18 442	100 000	81 558	1 660 461
460 TJENESTER UTENFOR ORDINÆRT FYLKESKOMMUNALT ANSVARSOMRÅDE	-	-	-	231 544
480 DIVERSE FELLESUTGIFTER	-	-	-	1 521
701 TILRETTELEGGING, STØTTEFUNKSJONER OG FINANSIERINGSBISTAND FOR NÆRF	-	-	-	22 961
722 FYLKESVEIER	13 835 176	20 080 835	6 245 659	8 589 722
730 BUSS	17 623	-	17 623	2 879
732 BÅTRUTER	-	-	-	3 400
880 INTERNE FINANSIERINGSTRANSAKSJONER	2 000 000	2 000 000	-	1 200 000
Sum 6001 SAMF Strategistab	15 871 242	22 180 835	6 309 593	5 518 636
6101 SAMF Mobilitet				
420 ADMINISTRASJON	2 571 071	3 734 084	1 163 013	3 420 792
460 TJENESTER UTENFOR ORDINÆRT FYLKESKOMMUNALT ANSVARSOMRÅDE	454 137	-	454 137	-
713 REGIONAL PLANLEGGING OG PLANVEILEDNING	1 607	-	1 607	-
716 FRILUFTSLIV, VANNREGIONMYNDIGHET OG FORVALTNING AV VILT OG INNLANDS	2 209 632	2 084 047	125 585	1 988 118
722 FYLKESVEIER	10 036 968	9 026 513	1 010 455	8 392 706
730 BUSS	496 278 845	509 091 237	12 812 392	487 019 255
731 FYLKESVEIFERJER	424 933 346	428 889 798	3 956 452	389 588 024
732 BÅTRUTER	98 921 748	104 371 752	5 450 004	109 006 762
733 TRANSPORT (ORDNINGER) FOR FUNKSJONSHEMMEDE	19 678 828	18 500 000	1 178 828	17 589 342
880 INTERNE FINANSIERINGSTRANSAKSJONER	20 000 000	20 000 000	-	78 400 000
Sum 6101 SAMF Mobilitet	1 074 177 908	1 095 697 431	21 519 523	1 095 404 999
6201 SAMF Ressurs				
420 ADMINISTRASJON	19 151 033	27 885 730	8 734 697	16 736 932
480 DIVERSE FELLESUTGIFTER	365 472	145 000	220 472	262 635
701 TILRETTELEGGING, STØTTEFUNKSJONER OG FINANSIERINGSBISTAND FOR NÆRF	-	10 000	10 000	92 200
722 FYLKESVEIER	25 208 647	31 187 253	5 978 606	26 557 886
730 BUSS	4 450 683	5 832 000	1 381 317	4 829 967
731 FYLKESVEIFERJER	10 109 716	10 110 000	284	9 962 750
870 RENTER, UTBYTTE OG Lån	33 858 195	33 858 200	5	36 051 044
880 INTERNE FINANSIERINGSTRANSAKSJONER	260 813 900	260 813 900	-	249 772 900
Sum 6201 SAMF Ressurs	285 510 311	301 835 683	16 325 372	271 638 956
6301 SAMF Infrastruktur/vei				
420 ADMINISTRASJON	43 901	-	43 901	37 854
533 KUNST, DESIGN OG ARKITEKTUR	-	-	-	75 000
554 HØYERE YRKESFAGLIG UTDANNING	957	-	957	-
701 TILRETTELEGGING, STØTTEFUNKSJONER OG FINANSIERINGSBISTAND FOR NÆRF	195 637	-	195 637	16 000
722 FYLKESVEIER	938 091 061	939 511 980	1 420 919	669 890 814
732 BÅTRUTER	-	-	-	2 191
772 KUNSTPRODUKSJON	330 741	-	330 741	56 224
790 ANDRE KULTURAKTIVITETER	3 280	-	3 280	-
880 INTERNE FINANSIERINGSTRANSAKSJONER	6 740 097	6 740 100	3	294 376 000
Sum 6301 SAMF Infrastruktur/vei	945 399 113	946 252 080	852 967	964 454 082
6901 SAMF TENK Tromsø				
460 TJENESTER UTENFOR ORDINÆRT FYLKESKOMMUNALT ANSVARSOMRÅDE	9 782 812	-	9 782 812	700 000
730 BUSS	-	-	-	709 477
870 RENTER, UTBYTTE OG Lån	12 778 613	-	12 778 613	-
Sum 6901 SAMF TENK Tromsø	2 995 801	-	2 995 801	9 477
7000 Næringsetaten				
420 ADMINISTRASJON	-	-	-	1 671 470
701 TILRETTELEGGING, STØTTEFUNKSJONER OG FINANSIERINGSBISTAND FOR NÆRF	-	-	-	42 723 201
714 REGIONALE FORSKNINGS- OG UTVIKLINGSPROSJEKTER	-	-	-	3 138 176
716 FRILUFTSLIV, VANNREGIONMYNDIGHET OG FORVALTNING AV VILT OG INNLANDS	-	-	-	435
880 INTERNE FINANSIERINGSTRANSAKSJONER	-	-	-	146 705 000
Sum 7000 Næringsetaten	-	-	-	194 238 282
7101 NÆRING Innovasjon				

Troms fylkeskommune
Driftsregnskap pr. virksomhet / funksjon

Beskrivelse	Regnskap 2025	Budsjett 2025	Avvik	Regnskap 2024
420 ADMINISTRASJON	-	-	-	25 654
701 TILRETTELEGGING, STØTTEFUNKSJONER OG FINANSIERINGSBISTAND FOR NÆRFUNKSJONER	-	-	-	4 361 284
713 REGIONAL PLANLEGGING OG PLANVEILEDNING	-	-	-	172 926
714 REGIONALE FORSKNINGS- OG UTVIKLINGSPROSJEKTER	-	-	-	2 804 763
Sum 7101 NÆRING Innovasjon	-	-	-	7 018 776
7201 NÆRING Samfunn				
420 ADMINISTRASJON	-	-	-	302 414
701 TILRETTELEGGING, STØTTEFUNKSJONER OG FINANSIERINGSBISTAND FOR NÆRFUNKSJONER	-	-	-	7 858 970
714 REGIONALE FORSKNINGS- OG UTVIKLINGSPROSJEKTER	-	-	-	1 243 812
Sum 7201 NÆRING Samfunn	-	-	-	9 405 196
7301 NÆRING Ressurs				
420 ADMINISTRASJON	-	-	-	112
701 TILRETTELEGGING, STØTTEFUNKSJONER OG FINANSIERINGSBISTAND FOR NÆRFUNKSJONER	-	-	-	6 600 468
713 REGIONAL PLANLEGGING OG PLANVEILEDNING	-	-	-	7 611
714 REGIONALE FORSKNINGS- OG UTVIKLINGSPROSJEKTER	-	-	-	39 969
716 FRILUFTSLIV, VANNREGIONMYNDIGHET OG FORVALTNING AV VILT OG INNLANDSVILDT	-	-	-	852 556
Sum 7301 NÆRING Ressurs	-	-	-	7 500 715
8000 Sentrale poster				
400 POLITISK STYRING	1 916 924	1 783 389	133 535	1 057 307
410 KONTROLL OG REVISJON	33 448	33 448	0	-
420 ADMINISTRASJON	18 771 966	18 885 777	113 811	13 226 701
430 ADMINISTRASJONSLOKALER	6 648 605	6 648 605	0	6 184 777
460 TJENESTER UTENFOR ORDINÆRT FYLKESKOMMUNALT ANSVARSOMRÅDE	7 405 757	7 405 759	2	5 893 312
470 ÅRETS PREMIEAVVIK	26 146 420	19 841 400	6 305 020	14 684 453
471 AMORTISERING AV TIDLIGERE ÅRS PREMIEAVVIK	55 553 615	55 465 100	88 515	53 097 853
472 PENSJON	3 229 599	3 240 600	11 001	1 880 428
473 PREMIEFOND	139 743 940	131 281 500	8 462 440	79 427 230
480 DIVERSE FELLESUTGIFTER	125 306	48 561 130	48 686 436	14 043 139
510 SKOLELOKALER OG INTERNATBYGNINGER	-	-	-	66 728 885
511 SKOLELOKALER I VIDEREGÅENDE OPPLÆRING	75 677 204	75 688 048	10 844	-
515 FELLESUTGIFTER OG STØTTEFUNKSJONER KNYTTET TIL VIDEREGÅENDE OPPLÆRING	7 421 321	7 612 870	191 549	5 737 880
520 PEDAGOGISK LEDELSE, PEDAGOGISKE FELLESUTGIFTER OG GJESTEELEVSOPPFØLGER	561 887	2 022 994	2 584 881	1 418 428
521 STUDIESPESIALISERING	3 549 826	70 813	3 620 639	191 216
522 BYGG- OG ANLEGGSTEKNIKK	516 703	-	516 703	-
523 ELEKTROFAG	731 926	57 447	789 373	565
525 RESTAURANT- OG MATFAG	192 496	135 079	327 575	30 298
526 HELSE- OG OPPVEKSTFAG	1 102 470	85 178	1 187 648	109 943
527 IDRETTSFAG	743 188	8 910	752 098	13 523
528 TEKNIKK OG INDUSTRIELL PRODUKSJON	1 098 747	100 966	1 199 713	30 543
529 MUSIKK, DANS OG DRAMA	630 600	4 628	635 228	19 441
530 MEDIER OG KOMMUNIKASJON	97 136	35 590	132 726	-
531 NATURBRUK	592 924	1 058 167	465 243	924 835
533 KUNST, DESIGN OG ARKITEKTUR	252 150	363	252 513	-
534 HÅNDVERK, DESIGN OG PRODUKTUTVIKLING	80 339	-	80 339	-
535 INFORMASJONSTEKNOLOGI OG MEDIEPRODUKSJON	278 517	3 977	282 494	62 930
536 SALG, SERVICE OG REISELIV	327 176	534	327 710	68
537 FRISØR, BLOMSTER, INTERIØR OG EKSPONERINGSDESIGN	266 241	1 589	267 830	375
554 HØYERE YRKESFAGLIG UTDANNING	2 540 270	3 931 814	1 391 544	3 516 944
559 LANDSLINJER	401 099	611 878	210 779	535 227
561 OPPFØLGINGSTJENESTEN OG PEDAGOGISK PSYKOLOGISK TJENESTE	-	-	-	1 544 191
562 SPESIALUNDERVISNING OG SÆRSKILT TILPASSET OPPLÆRING	3 774 827	5 219 134	1 444 307	3 581 604
563 OPPFØLGINGSTJENESTEN	769 984	778 730	8 746	-
564 PEDAGOGISK PSYKOLOGISK TJENESTE	1 422 269	1 437 006	14 737	-
570 FAGOPPLÆRING	1 048 959	1 048 960	1	722 564
581 VOKSENOPPLÆRING ETTER OPPLÆRINGSLOVEN	198 660	703 181	504 521	372 084
590 ANDRE FORMÅL	3 037 466	4 289 424	1 251 958	3 083 196
660 TANNHELSETJENESTE – FELLESFUNKSJONER	11 337 293	11 337 293	0	10 086 708
665 TANNHELSETJENESTE – PASIENTBEHANDLING	17 125 283	17 125 426	143	13 035 596
701 TILRETTELEGGING, STØTTEFUNKSJONER OG FINANSIERINGSBISTAND FOR NÆRFUNKSJONER	1 699 997	1 699 998	1	1 710 807
713 REGIONAL PLANLEGGING OG PLANVEILEDNING	1 278 650	1 278 650	0	966 288
714 REGIONALE FORSKNINGS- OG UTVIKLINGSPROSJEKTER	434 514	434 514	0	305 241
716 FRILUFTSLIV, VANNREGIONMYNDIGHET OG FORVALTNING AV VILT OG INNLANDSVILDT	453 935	453 934	1	214 431
722 FYLKESVEIER	247 243 317	246 982 566	260 751	217 747 267
730 BUSS	14 197 295	14 199 535	2 240	12 027 334
731 FYLKESVEIFERJER	2 318 352	2 318 351	1	1 105 870
732 BÅTRUTER	48 959	48 959	0	13 442
733 TRANSPORT (ORDNINGER) FOR FUNKSJONSHEMMEDE	3 902	3 902	0	3 902
740 BIBLIOTEK	813 701	813 702	1	580 323

Troms fylkeskommune
Driftsregnskap pr. virksomhet / funksjon

Beskrivelse	Regnskap 2025	Budsjett 2025	Avvik	Regnskap 2024
750 KULTURMINNEFORVALTNING	1 166 923	1 166 923	0	658 190
760 MUSEER	24 192	24 192	- 0	85 027
771 KUNSTFORMIDLING	552 834	552 835	1	442 524
772 KUNSTPRODUKSJON	1 000 287	1 000 287	- 0	723 559
775 IDRETT	90 390	90 390	0	52 344
790 ANDRE KULTURAKTIVITETER	256 736	256 737	1	203 457
860 MOTPOST AVSKRIVNINGER	- 347 281 778	- 347 281 778	0	- 310 673 886
870 RENTER, UTBYTTE OG LÅN	- 2 517 139	- 396 000	2 121 139	- 3 157 707
880 INTERNE FINANSIERINGSTRANSAKSJONER	- 244 634 300	- 244 634 300	-	- 216 572 414
Sum 8000 Sentrale poster	- 228 093 989	- 157 032 896	71 061 093	- 208 631 539
8001 Sentrale poster - IT felles				
420 ADMINISTRASJON	13 714 872	16 822 000	3 107 128	-
515 FELLESUTGIFTER OG STØTTEFUNKSJONER KNYTTET TIL VIDEREGÅENDE OPPL	3 430 000	-	- 3 430 000	-
880 INTERNE FINANSIERINGSTRANSAKSJONER	493 000	493 000	-	-
Sum 8001 Sentrale poster - IT felles	17 637 872	17 315 000	- 322 872	-
8002 Sentrale poster - POU felles				
420 ADMINISTRASJON	15 015 435	13 319 135	- 1 696 300	15 795 166
480 DIVERSE FELLESUTGIFTER	- 1 296 982	5 993 500	7 290 482	685 496
515 FELLESUTGIFTER OG STØTTEFUNKSJONER KNYTTET TIL VIDEREGÅENDE OPPL	-	-	-	204 659
Sum 8002 Sentrale poster - POU felles	13 718 453	19 312 635	5 594 182	16 685 321
8003 Sentrale poster - Innkjøp felles				
420 ADMINISTRASJON	531 543	553 000	21 457	-
480 DIVERSE FELLESUTGIFTER	- 651 106	-	651 106	-
Sum 8003 Sentrale poster - Innkjøp felles	- 119 564	553 000	672 564	-
8004 Sentrale poster - Økonomi felles				
420 ADMINISTRASJON	1 482 421	1 482 000	- 421	-
Sum 8004 Sentrale poster - Økonomi felles	1 482 421	1 482 000	- 421	-
8005 Sentrale poster - Informasjon og dokumentasjonsforvaltning felles				
420 ADMINISTRASJON	829 016	838 000	8 984	-
880 INTERNE FINANSIERINGSTRANSAKSJONER	258 000	258 000	-	-
Sum 8005 Sentrale poster - Informasjon og dokumentasjonsforvaltning felles	1 087 016	1 096 000	8 984	-
8006 Sentrale poster - Drift og eiendom felles				
421 FORVALTNINGSUTGIFTER I EIENDOMSFORVALTNINGEN	6 234 853	9 100 000	2 865 147	-
430 ADMINISTRASJONSLOKALER	2 440 249	2 700 000	259 751	-
460 TJENESTER UTENFOR ORDINÆRT FYLKESKOMMUNALT ANSVARSOMRÅDE	5 372 884	4 421 600	- 951 284	-
511 SKOLELOKALER I VIDEREGÅENDE OPPLÆRING	22 837 933	21 122 195	- 1 715 738	-
553 SKOLELOKALER I HØYERE YRKESFAGLIG UTDANNING	435 690	600 000	164 310	-
660 TANNHELSETJENESTE – FELLESFUNKSJONER	1 327 819	1 435 485	107 666	-
710 FYLKESKOMMUNAL NÆRINGSVIRKSOMHET	65 635	133 500	67 865	-
772 KUNSTPRODUKSJON	533 481	680 850	147 369	-
Sum 8006 Sentrale poster - Drift og eiendom felles	39 248 544	40 193 630	945 086	-
9000 Finans og frie inntekter				
420 ADMINISTRASJON	-	-	-	383 443
480 DIVERSE FELLESUTGIFTER	-	-	-	5 006 953
800 SKATT PÅ INNTEKT OG FORMUE	- 1 344 610 958	- 1 313 000 000	31 610 958	- 1 189 690 535
840 STATLIG RAMMETILSKUDD OG ØVRIGE GENERELLE STATSTILSKUDD	- 3 522 457 833	- 3 511 408 000	11 049 833	- 3 267 232 877
870 RENTER, UTBYTTE OG LÅN	277 669 198	284 272 000	6 602 802	263 145 242
880 INTERNE FINANSIERINGSTRANSAKSJONER	327 056 307	106 957 271	- 220 099 036	70 404 981
Sum 9000 Finans og frie inntekter	- 4 262 343 287	- 4 433 178 729	- 170 835 442	- 4 268 806 662
SUM TOTALT	0	0	0	0

Troms fylkeskommune
Driftsregnskap pr. KOSTRA - funksjon, netto

	Regnskap 2025	Budsjett 2025	Regnskap 2024
400 Politisk styring	37 308 086	40 737 014	33 286 313
410 Kontroll og revisjon	5 519 734	6 337 448	5 640 304
420 Administrasjon	233 477 350	231 156 413	176 902 999
421 Forvaltningsutgifter i eiendomsforvaltningen	21 077 265	15 493 220	24 906 678
430 Administrasjonslokaler	18 996 225	23 769 465	18 257 363
460 Tjenester utenfor ordinært fylkeskommunalt ansvarsområde	- 9 938 610	- 10 584 093	- 14 088 599
470 Arets premieavvik	26 146 420	19 841 400	- 14 684 453
471 Amortisering av tidligere års premieavvik	55 553 615	55 465 100	53 097 853
472 Pensjon	3 229 599	3 240 600	1 880 428
473 Premiefond	- 139 743 940	- 131 281 500	- 79 427 230
480 Diverse fellesutgifter	1 683 152	61 342 867	- 10 986 760
510 Skolelokaler og internatbygninger	-	-	198 441 219
511 Skolelokaler i videregående opplæring	219 768 469	223 371 342	-
515 Fellesutgifter og støttefunksjoner knyttet til videregående opplæring	173 253 566	136 395 275	129 827 170
520 Pedagogisk ledelse, pedagogisk fellesutgifter og gjesteelevsoppgjør	143 007 610	185 059 709	105 634 793
521 Studiespesialisering	179 312 500	173 124 123	189 901 258
522 Bygg- og anleggsteknikk	29 832 016	26 654 835	28 080 930
523 Elektroffag	41 513 553	40 613 319	42 635 675
525 Restaurant- og matfag	21 170 694	17 252 810	15 614 266
526 Helse- og oppvekstfag	60 120 734	61 421 367	55 581 570
527 Idrettsfag	39 730 092	36 486 195	37 941 695
528 Teknikk og industrill produksjon	68 417 914	62 525 103	64 277 660
529 Musikk, dans og drama	33 078 006	35 958 176	39 156 052
530 Medier og kommunikasjon	6 738 902	6 728 876	7 351 095
531 Naturbruk	- 12 785 968	24 588 696	23 485 377
533 Kunst, design og arkitektur (f.o.m. høst 2016)	12 128 926	12 988 363	14 065 147
534 Håndverk, design og produktutvikling	4 142 908	2 916 783	3 681 381
535 Informasjonsteknologi og medieproduksjon	15 594 228	15 787 236	15 996 871
536 Salg, service og reiseliv	17 962 708	16 618 452	16 748 356
537 Frisør, blomster, interiør og eksponeringsdesign	14 267 783	11 432 245	10 617 318
553 Skolelokaler i høyere yrkesfaglig utdanning	2 181 779	5 338 434	-
554 Fagskole	41 368 955	42 886 214	45 036 211
559 Landslinjer	833 494	6 563 809	1 230 013
561 Oppfølgingsstjenesten og pedagogisk psykologisk tjeneste	-	-	25 149 477
562 Spesialundervisning og særskilt tilpasset opplæring	127 744 243	117 999 571	115 423 382
563 Oppfølgingsstjenesten	9 528 923	9 884 990	-
564 Pedagogisk psykologisk tjeneste	19 078 674	20 059 071	-
570 Fagopplæring	186 053 713	194 486 484	183 880 137
581 Voksenopplæring etter opplæringsloven	18 028 155	40 492 769	20 692 193
590 Andre formål	101 982 243	82 432 672	79 788 443
660 Tannhelsetjeneste - fellesfunksjoner	63 519 605	55 838 985	52 463 068
665 Tannhelsetjeneste - pasientbehandling	152 930 933	186 572 415	139 518 973
701 Tilrettelegging, støttefunksjoner og finansieringsbistand for næringsliv	103 693 842	96 820 675	72 725 524
710 Fylkeskommunal næringsvirksomhet	- 695 698	- 360 441	- 1 016 020
713 Regional planlegging og planveiledning	14 180 298	18 397 760	13 667 450
714 Regionale forsknings- og utviklingsprosjekter	3 013 608	5 644 320	7 537 616
716 Friluftsliv, vannregionmyndighet og forvaltning av vilt og innlandfisk	10 509 865	8 870 375	6 116 109
722 Fylkesveier	1 235 261 955	1 247 789 147	932 385 570
730 Buss	519 529 487	533 014 567	509 996 253
731 Fylkesveiferjer	437 361 415	441 318 149	400 656 644
732 Båtruter	99 030 462	104 542 711	109 247 936
733 Transport (ordninger) for funksjonshemmede	19 682 730	18 503 902	17 593 244
740 Bibliotek	14 833 488	15 287 055	12 658 228
750 Kulturminneforvaltning	13 777 176	12 046 090	10 472 026
760 Museer	16 639 440	17 728 044	18 173 828
771 Kunstformidling	15 358 758	16 228 934	15 345 502
772 Kunstproduksjon	49 763 607	48 160 252	46 691 874
775 Idrett	4 995 964	5 361 891	5 796 407
790 Andre kulturaktiviteter	14 595 599	14 758 023	14 073 223
800 Skatt på inntekt og formue	- 1 344 610 958	- 1 313 000 000	- 1 189 690 535
840 Statlig rammetilskudd og øvrige generelle statstilskudd	- 3 522 457 833	- 3 511 408 000	- 3 267 232 877
860 Motpost avskrivninger	- 347 281 778	- 347 281 778	- 310 673 886
870 Renter, utbytte og lån	228 485 578	250 017 800	218 263 662
880 Interne finansieringstransaksjoner	370 518 743	149 564 271	500 207 598
SUM TOTALT	0	0	0

Troms fylkeskommune
Driftsregnskap pr. KOSTRA - art

Beskrivelse	Regnskap 2025	Budsjett 2025	Regnskap 2024
Lønn og sosiale utgifter			
10 Fast lønn	1 489 648 227	1 506 853 538	1 389 450 602
20 Lønn til vikarer	18 308 325	7 427 168	19 527 500
30 Lønn til ekstrahjelp	7 735 923	1 150 634	8 055 532
40 Overtidslønn	37 805 751	16 250 657	38 435 329
50 Annen lønn og trekkpliktige godtgjørelser	49 410 650	22 390 523	48 062 773
70 Lønn til vedlikehold	12 853 887	12 475 172	12 284 506
75 Lønn renhold	44 757 751	44 389 219	42 601 329
80 Godtgjørelse folkevalgte	18 585 444	26 422 713	18 820 550
90 Pensjonsinnskudd og trekkpliktige forsikringsordninger	217 135 424	242 106 588	177 006 060
99 Arbeidsgiveravgift	116 577 898	127 573 308	110 993 991
Sum Lønn og sosiale utgifter	2 012 819 280	2 007 039 520	1 865 238 172
Kjøp av varer/tjenester til egen tjenesteproduksjon			
100 Kontormateriell	7 776 871	11 229 544	8 488 966
105 Undervisningsmaterieill	23 001 678	23 853 638	20 688 545
110 Medisinsk forbruksmaterieill	22 235 636	18 946 562	21 048 113
114 Medikamenter	1 268 788	869 790	1 062 105
115 Matvarer	23 268 299	19 893 400	21 911 921
120 Samlepost for annet forbruksmaterieill, varer og tjenester	51 418 757	52 821 312	54 446 883
130 Post, banktjenester, telefon, internett/bredbånd	20 958 783	24 708 535	18 372 244
140 Annonse, reklame, informasjon	6 705 049	7 047 898	10 922 586
150 Opplæring og kurs	19 430 431	19 409 227	14 840 202
160 Utgifter og godtgjørelser for reiser, diett, bil mv. som er opplysningspl.	7 670 636	7 623 622	7 546 954
165 Andre opplysningspliktige godtgjørelser	341 841	112 116	468 900
170 Transport og reise (drift av egne/leide transp.midler herunder anl.mask.)	30 634 896	27 970 774	31 435 720
180 Strøm	29 119 259	31 605 136	36 347 823
181 Fjernvarme og fjernkjøling	9 391 201	8 625 100	8 863 272
182 Fyringsolje og fyringsparafin	-	83 000	-
183 Naturgass	2 436	-	2 591
185 Forsikringer, vakttohold og sikring	6 997 096	14 349 584	11 376 525
190 Leie av lokaler og grunn	90 480 651	84 482 114	99 236 927
195 Avgifter, gebyrer, lisenser o.l	77 318 076	79 237 318	78 483 485
200 Kjøp og finansielle leasing av driftsmidler	47 248 679	57 207 856	52 650 761
209 Medisinsk utstyr	4 626 667	24 142 598	6 399 108
210 Kjøp og leie av transportmidler	6 521 349	5 954 900	6 536 357
220 Leie av driftsmidler	1 354 477	1 482 184	2 396 766
230 Vedlikehold, påkostninger nybygg og nyanlegg	376 688 286	390 015 842	231 490 826
240 Serviceavtaler, reparasjoner og vaktmestertjenester	546 788 908	534 702 994	494 114 960
250 Materialer til vedlikehold, påkostning, nybygg, nyanlegg	1 608 003	1 417 615	1 071 948
260 Renholds- og vaskertjenester	7 205 856	6 818 199	8 390 342
270 Andre tjenester (som inngår i egenproduksjon)	109 397 280	90 346 361	104 959 901
Sum Kjøp av varer/tjenester til egen tjenesteproduksjon	1 529 459 887	1 544 957 219	1 353 554 732
Kjøp av tjenester som erstatter egenproduksjon			
300 Kjøp fra staten	3 849 230	3 508 000	3 178 192
330 Kjøp fra fylkeskommuner	50 286 307	49 921 200	41 544 661
350 Kjøp fra kommuner	12 882 261	8 664 641	10 148 697
370 Kjøp fra andre (private)	1 773 470 576	1 750 505 215	1 694 295 954
380 Kjøp fra andre regnskapsenheter som inngår i kostra konsern	13 372 542	9 502 860	8 316 067
Sum Kjøp av tjenester som erstatter egenproduksjon	1 853 860 916	1 822 101 916	1 757 483 571
Overføringer			
400 Overføring til staten	197 498 039	1 400 103	268 265 649
429 Merverdiavgift som gir rett til mvakompensasjon	347 105 342	330 511 855	279 289 017
430 Overføring til fylkeskommuner	13 894 473	10 334 611	17 414 557

Troms fylkeskommune
Driftsregnskap pr. KOSTRA - art

Beskrivelse	Regnskap 2025	Budsjett 2025	Regnskap 2024
450 Overføring til kommuner	336 835 945	167 179 928	228 724 880
470 Overføring til andre (private)	199 785 573	145 657 938	183 709 558
480 Overføring til andre regnskapsenheter som inngr i kostra konsern	500 000	-	500 000
Sum overføringer	1 095 619 373	655 084 435	977 903 661
Finansutgifter/finanstransaksjoner			
500 Renteutgifter, provisjoner og andre finansutgifter	212 260 896	211 494 000	194 422 722
510 Avdrag på lån	172 800 000	172 778 000	169 227 268
520 Utlån	1 120 120	-	-
540 Avsetning til ubundne fond	169 717 470	169 717 470	250 293 000
550 Avsetninger til bundne fond	389 002 287	6 920 000	323 448 826
570 Overføring til investeringsregnskapet	338 704 585	338 704 739	467 037 593
590 Avskrivninger	347 281 778	347 075 178	310 673 886
Sum Finansutgifter/finanstransaksjoner	1 630 887 135	1 246 689 387	1 715 103 296
Salgsinntekter			
600 Brukerbetaling	- 45 891	-	17 135
620 Annet salg av varer og tjenester, gebyrer o.l. utenfor avgiftsområdet	- 150 308 225	- 101 152 216	- 104 796 918
629 Billetttinntekter	- 53 559	-	-
630 Utleie av boliger og lokaler mv. og festeavgifter	- 46 740 224	- 47 777 453	- 58 154 979
650 Annet merverdiavgiftspliktig salg av varer og tjenester	- 545 385 026	- 527 916 479	- 501 963 326
Sum Salgsinntekter	- 742 532 925	- 676 846 148	- 664 932 358
Refusjoner			
700 Refusjon fra staten	- 450 038 327	- 301 324 233	- 563 409 940
710 Sykelønnsrefusjon	- 82 580 148	- 45 039 736	- 86 177 227
729 Kompensasjon moms påløpt i driftsregnskapet	- 347 105 342	- 330 511 855	- 279 289 017
730 Refusjon fra fylkeskommuner	- 65 940 413	- 55 790 640	- 84 192 976
750 Refusjon fra kommuner	- 37 885 208	- 40 019 855	- 53 703 378
770 Refusjon fra andre (private)	- 125 572 629	- 28 792 837	- 206 247 122
Sum Refusjoner	- 1 109 122 067	- 801 479 156	- 1 273 019 659
Overføringsinntekter			
800 Rammetilskudd	- 3 479 657 228	- 3 511 408 000	- 3 123 068 274
810 Andre statlige overføringer	- 414 271 247	- 152 686 780	- 492 088 694
830 Overføring fra fylkeskommuner	-	-	500 000
870 Skatt på inntekt og formue	- 1 339 963 375	- 1 313 000 000	- 1 184 735 894
877 Andre direkte og inndirekte skatter	- 4 647 583	-	- 4 954 641
890 Overføringer fra andre (private)	- 266 861	- 1 000	- 254 965
Sum Overføringsinntekter	- 5 238 806 294	- 4 977 095 780	- 4 805 602 468
Finansinntekter			
900 Renterinntekter	- 149 309 580	- 100 390 000	- 152 544 368
905 Utbytte og eieruttak	- 32 360	-	2 715
909 Gevinst på finansielle instrumenter (omløpsmidler)	-	-	122
920 Mottatte avdrag på utlån	- 792 510	-	-
940 Bruk av disposisjonsfond	- 135 308 611	- 355 407 647	- 217 122 995
950 Bruk av bundne driftsfond	- 399 460 465	- 17 578 568	- 245 227 863
990 Motpost avskrivninger	- 347 281 778	- 347 075 178	- 310 673 886
Sum Finansinntekter	- 1 032 185 305	- 820 451 393	- 925 571 948
SUM TOTALT	0	0	0

Investeringsregnskapet

Troms fylkeskommune
Investeringsregnskap pr. virksomhet / prosjekt, netto

Prosjekt Beskrivelse	Regnskap 2025	Budsjett 2025	Avvik 2025	Regnskap 2024
0000 Fylkesting				
2624006 STAB - INV Kontor og møteromsfasiliteter	-	-	-	409 681
Sum tiltak: 0000 Fylkesting	-	-	-	409 681
2000 Stab og støtte				
2619003 STAB - INV Ishavsbyen vgs - nybygg	-	-	-	693 709
2622002 STAB - INV Renovering av Fylkeshuset i Tromsø – Skifte av tak og vindu (byg	2 285 856	2 500 000	214 144	-
2623001 STAB - INV Utskifting lyskilder	601 952	4 939 000	4 337 048	1 124 992
2624001 STAB - INV Prosjektstilling tannklinikker mv.	-	1 600 000	1 600 000	-
2624002 STAB - INV Tilstandsvurdering/miljøkartlegging bygg	565 427	1 407 000	841 573	-
2625006 STAB - INV Heiser ved fylkeshuset i Tromsø - Kartlegging og renovering	-	200 000	200 000	-
2625007 STAB - INV Renovering av Fylkeshuset bygg 1 - Skifte kledding, vindu og vent	-	300 000	300 000	-
2699003 STAB - INV Oppgradering boliger	651 991	653 000	1 009	391 710
2699004 STAB - INV Salg eiendom	602 525	-	602 525	399 217
Sum tiltak: 2000 Stab og støtte	3 502 701	11 599 000	8 096 299	1 811 194
2501 STAB IT				
2522002 STAB - INV - Trådløst og nettverk infrastruktur	119 099	119 100	1	-
2524001 STAB - INV Storskjermsløsning i fylkest.salen, arbeidsverktøy fylkesting	102 630	102 630	-	1 184 515
2524002 STAB - INV Nye brannmurer for eksterne lokasjoner, 5 år	1 663 318	1 663 318	-	3 646 108
2525001 STAB - INV Nye noder for datasenter	1 023 321	2 600 000	1 576 679	-
Sum tiltak: 2501 STAB IT	2 908 368	4 485 048	1 576 680	4 830 623
2601 STAB Drift og eiendom				
2623001 STAB - INV Utskifting lyskilder	79	-	79	-
2699001 STAB - INV Varige driftsmidler DE	189 230	200 000	10 770	-
Sum tiltak: 2601 STAB Drift og eiendom	189 310	200 000	10 690	-
3000 Samfunn, næring og kulturetaten (SNK)				
2623001 STAB - INV Utskifting lyskilder	224 630	-	224 630	-
2624002 STAB - INV Tilstandsvurdering/miljøkartlegging bygg	437 500	-	437 500	-
Sum tiltak: 3000 Samfunn, næring og kulturetaten (SNK)	662 130	-	662 130	-
3801 SNK Næring				
Uten	-	-	-	932 000
7099001 NÆR - Næringslån	-	-	-	460 000
Sum tiltak: 3801 SNK Næring	-	-	-	1 392 000
4000 Kompetansen (KOMP)				
2619001 STAB - INV Ny vgs. Harstad	72 509 837	70 000 000	2 509 837	52 576 568
2619002 STAB - INV Bardufoss vgs - nybygg internat	1 340 108	-	1 340 108	52 468 284
2619003 STAB - INV Ishavsbyen vgs - nybygg	71 862 279	80 000 000	8 137 721	188 329 214
2623001 STAB - INV Utskifting lyskilder	2 820 495	-	2 820 495	3 824 340
2623002 STAB - INV Tromsdalen vgs - Bygningsmessige tiltak, elevgruppe (Tunet)	-	-	-	321
2623003 STAB - INV Kongsbakken vgs - Bygn.messige tiltak, elevgruppe	-	-	-	165 344
2624002 STAB - INV Tilstandsvurdering/miljøkartlegging bygg	2 173 201	-	2 173 201	93 097
2624003 STAB - INV Forprosjekt nybygg, Nord-Troms vgs	2 553 118	3 000 000	446 882	-
2624004 STAB - INV Ombygging veranda, Nord-Troms vgs. skolested Skjervøy	106 250	150 000	43 750	-
2624007 STAB - INV Tromsdalen idrettshall renovering/nybygg	6 430 859	8 000 000	1 569 141	-
2624009 STAB - INV Elevtilpasning Stangnes/Rå VGS, Laskenveien	-	-	-	477 968
2625002 STAB - INV Ny tannklinikk i Tromsø (fastlandssiden)	20 300	-	20 300	-
2625008 STAB - INV Tilrettelagt avdeling Ishavsbyen vgs.	188 750	-	188 750	-
2625011 STAB - INV Oppgraderinger underv.fasiliteter v/Gibostad	16 250	-	16 250	-
2625013 STAB - INV Rambergan ombygging plan 3 og 4	1 307 068	1 200 000	107 068	-
2625015 STAB - INV Ombygging fagskolens lokaler Rambergan	55 585	55 600	15	-
4399002 KOMP - INV Utstørsfond, vgo	-	255 800	255 800	-
Sum tiltak: 4000 Kompetansen (KOMP)	161 384 100	162 661 400	1 277 300	297 935 136
4001 KOMP Ressursenhet				
9099001 FINANS - INV Aksjer	-	-	-	175 015
Sum tiltak: 4001 KOMP Ressursenhet	-	-	-	175 015
4201 KOMP Inntak				
4324110 KOMP - Ung Harstad	499 900	499 900	-	-
4399001 KOMP - INV Varige driftsmidler, vgo	359 900	359 900	-	-
Sum tiltak: 4201 KOMP Inntak	859 800	859 800	-	-

Troms fylkeskommune
Investeringsregnskap pr. virksomhet / prosjekt, netto

Prosjekt Beskrivelse	Regnskap 2025	Budsjett 2025	Avvik 2025	Regnskap 2024
4301 KOMP Læring i skole				
4324103 KOMP - Erasmus+ Skole 2023/24	532	-	532	-
Sum tiltak: 4301 KOMP Læring i skole	532	-	532	-
4311 Stangnes Rå videregående skole				
4324103 KOMP - Erasmus+ Skole 2023/24	532	-	532	-
4399001 KOMP - INV Varige driftsmidler, vgo	2 381 031	2 381 100	69	800 531
4399002 KOMP - INV Utstyrsfond, vgo	471 011	471 100	89	3 989 939
4399004 KOMP - INV Enkle oppgr. og vedlikehold internat- og skolebygg	-	-	-	41 141
Sum tiltak: 4311 Stangnes Rå videregående skole	2 851 511	2 852 200	689	4 831 611
4312 Heggen videregående skole				
4399001 KOMP - INV Varige driftsmidler, vgo	1 060 581	1 060 600	19	697 743
4399002 KOMP - INV Utstyrsfond, vgo	-	-	-	1 065 279
4399004 KOMP - INV Enkle oppgr. og vedlikehold internat- og skolebygg	-	-	-	211 405
Sum tiltak: 4312 Heggen videregående skole	1 060 581	1 060 600	19	1 974 427
4313 Bardufoss videregående skole				
4399001 KOMP - INV Varige driftsmidler, vgo	-	-	-	1 312 500
4399002 KOMP - INV Utstyrsfond, vgo	-	-	-	2 591 143
4399117 KOMP - Ekstramidler flyfag	-	-	-	825 000
4399149 KOMP - Samarbeidsavtale-EASA grunnutdanning, Flyfag	-	-	-	375 750
Sum tiltak: 4313 Bardufoss videregående skole	-	-	-	5 104 393
4314 Sjøvegan videregående skole				
4399001 KOMP - INV Varige driftsmidler, vgo	37 100	37 100	-	-
4399002 KOMP - INV Utstyrsfond, vgo	1 413 117	1 413 100	17	1 086 922
Sum tiltak: 4314 Sjøvegan videregående skole	1 450 217	1 450 200	17	1 086 922
4315 Senja videregående skole				
2625011 STAB - INV Oppgraderinger underv.fasiliteter v/Gibostad	277 727	-	277 727	-
4399001 KOMP - INV Varige driftsmidler, vgo	1 450 000	1 450 000	-	2 681 840
4399002 KOMP - INV Utstyrsfond, vgo	97 084	97 100	16	4 082 586
Sum tiltak: 4315 Senja videregående skole	1 824 811	1 547 100	277 711	6 764 426
4316 Nord-Troms videregående skole				
4321001 KOMP - INV Nytt undervisningsfartøy del II Nord-Troms vgs	306 713	-	306 713	263 352
4399001 KOMP - INV Varige driftsmidler, vgo	-	-	-	200 062
4399002 KOMP - INV Utstyrsfond, vgo	363 189	363 200	11	4 070 471
4399005 KOMP - Bruktbåt, Blåfondet	861 476	861 500	24	-
Sum tiltak: 4316 Nord-Troms videregående skole	1 531 378	1 224 700	306 678	4 533 885
4317 Kongsbakken videregående skole				
4399002 KOMP - INV Utstyrsfond, vgo	-	-	-	1 041 198
4399004 KOMP - INV Enkle oppgr. og vedlikehold internat- og skolebygg	-	-	-	328 486
Sum tiltak: 4317 Kongsbakken videregående skole	-	-	-	1 369 684
4318 Tromsdalen videregående skole				
2623002 STAB - INV Tromsdalen vgs - Bygningsmessige tiltak, elevgruppe (Tunet)	-	-	-	76 044
4399002 KOMP - INV Utstyrsfond, vgo	65 817	67 000	1 183	1 114 848
4399004 KOMP - INV Enkle oppgr. og vedlikehold internat- og skolebygg	-	-	-	722 630
Sum tiltak: 4318 Tromsdalen videregående skole	65 817	67 000	1 183	1 913 522
4319 Ishavsbyen videregående skole				
4399001 KOMP - INV Varige driftsmidler, vgo	1 069 489	1 069 490	1	-
4399002 KOMP - INV Utstyrsfond, vgo	-	-	-	2 993 373
Sum tiltak: 4319 Ishavsbyen videregående skole	1 069 489	1 069 490	1	2 993 373
4321 Kvaløya videregående skole				
4399002 KOMP - INV Utstyrsfond, vgo	729 249	728 300	949	1 594 112
Sum tiltak: 4321 Kvaløya videregående skole	729 249	728 300	949	1 594 112
4322 Nordkjosbotn videregående skole				
4399001 KOMP - INV Varige driftsmidler, vgo	69 730	69 700	30	-
4399002 KOMP - INV Utstyrsfond, vgo	136 500	136 500	0	2 121 874

Troms fylkeskommune
Investeringsregnskap pr. virksomhet / prosjekt, netto

Prosjekt Beskrivelse	Regnskap 2025	Budsjett 2025	Avvik 2025	Regnskap 2024
Sum tiltak: 4322 Nordkjosbotn videregående skole	206 229	206 200	29	2 121 874
4323 SMI-skolen				
4399002 KOMP - INV Utstyrsfond, vgo	119 729	119 700	29	-
Sum tiltak: 4323 SMI-skolen	119 729	119 700	29	-
4324 Nettskolen				
4399002 KOMP - INV Utstyrsfond, vgo	55 177	55 100	77	276 653
Sum tiltak: 4324 Nettskolen	55 177	55 100	77	276 653
4901 Fagskolen i Nord - Harstad				
4924001 FAGSK - INV og implementering av utmatningsmaskin	3 035 869	3 035 900	31	-
Sum tiltak: 4901 Fagskolen i Nord - Harstad	3 035 869	3 035 900	31	-
4902 Fagskolen i Nord - Tromsø				
4923104 FAGSK - Automatiseringsutdanning, utstyr, UMFAG 2023_10034	935 240	935 200	40	313 062
4925001 FAGSK - UMFAG25_10068 Asfalllab	1 090 450	1 090 500	50	-
Sum tiltak: 4902 Fagskolen i Nord - Tromsø	2 025 690	2 025 700	10	313 062
4903 Fagskolen i Nord - Skjervøy				
4923108 FAGSK - Utv. RAS vannkjemi	-	-	-	908 750
4999001 FAGSK - INV Varige driftsmidler	195 994	196 000	6	-
Sum tiltak: 4903 Fagskolen i Nord - Skjervøy	195 994	196 000	6	908 750
5000 Tannhelseetaten				
2623001 STAB - INV Utskifting lyskilder	84 895	-	84 895	11 903
2624001 STAB - INV Prosjektstilling tannklinikker mv.	595 276	-	595 276	-
2625002 STAB - INV Ny tannklinikk i Tromsø (fastlandssiden)	-	500 000	500 000	-
2625005 STAB - INV Etablering behandlingsrom ved Sør-Tromsøya tannklinikk	257 500	-	257 500	-
Sum tiltak: 5000 Tannhelseetaten	937 671	500 000	437 671	11 903
5001 Tannhelse - Ressursgruppe				
5199001 TANN - INV Varige driftsmidler - Tannhelse	-	-	-	3 656 250
Sum tiltak: 5001 Tannhelse - Ressursgruppe	-	-	-	3 656 250
5111 Harstad hovedtannklinikk				
5199001 TANN - INV Varige driftsmidler - Tannhelse	-	-	-	99 000
Sum tiltak: 5111 Harstad hovedtannklinikk	-	-	-	99 000
5112 Kanebogen tannklinikk				
5124002 TANN - INV Oppgraderinger tannklinikker	-	-	-	222 486
Sum tiltak: 5112 Kanebogen tannklinikk	-	-	-	222 486
5113 Tjeldsund tannklinikk				
5124002 TANN - INV Oppgraderinger tannklinikker	-	-	-	17 609
Sum tiltak: 5113 Tjeldsund tannklinikk	-	-	-	17 609
5122 Finnsnes tannklinikk				
5199001 TANN - INV Varige driftsmidler - Tannhelse	-	-	-	388 219
Sum tiltak: 5122 Finnsnes tannklinikk	-	-	-	388 219
5123 Bardu tannklinikk				
5199001 TANN - INV Varige driftsmidler - Tannhelse	-	-	-	99 000
Sum tiltak: 5123 Bardu tannklinikk	-	-	-	99 000
5201 Tannhelsetjenestens kompetansesenter for Nord-Norge (TKNN)				
5121102 TANN - Inventar og utstyr påbygg TkNN	381 845	-	381 845	-
Sum tiltak: 5201 Tannhelsetjenestens kompetansesenter for Nord-Norge	381 845	-	381 845	-
5207 TKNN Kirurgi				
5121102 TANN - Inventar og utstyr påbygg TkNN	10 141	-	10 141	-
Sum tiltak: 5207 TKNN Kirurgi	10 141	-	10 141	-
5208 TKNN Pedodonti				
5121102 TANN - Inventar og utstyr påbygg TkNN	7 171	-	7 171	-

Troms fylkeskommune
Investeringsregnskap pr. virksomhet / prosjekt, netto

Prosjekt Beskrivelse	Regnskap 2025	Budsjett 2025	Avvik 2025	Regnskap 2024
Sum tiltak: 5208 TKNN Pedodonti	7 171	-	7 171	-
6000 Samferdselsetaten (SAMF)				
2623001 STAB - INV Utskifting lyskilder	93 250	-	93 250	-
6321008 SAMF - INV Geitskartunnelen	-	-	-	1 332
Sum tiltak: 6000 Samferdselsetaten (SAMF)	93 250	-	93 250	1 332
6001 SAMF Strategistab				
6321009 SAMF - INV ITS SMART fremkommelighet	12 840	-	12 840	-
Sum tiltak: 6001 SAMF Strategistab	12 840	-	12 840	-
6101 SAMF Mobilitet				
6119001 SAMF - INV El-bussprosjekt i Tromsø	-	2 640 000	2 640 000	-
6119002 SAMF - INV Elektrifisering av ferger	12 697	1 000 000	987 303	4 049 298
6119003 SAMF - INV Skattøra bussanlegg	60 825	50 000	10 825	235 003
6121001 SAMF - INV Elektrifisering av ferger i Nord-Troms	309 099	700 000	390 901	40 225
6121002 SAMF - INV Elektrifisering av ferger i Sør-Troms	38 278 142	48 000 000	9 721 858	8 006 616
6122002 SAMF - INV Bussdepot Langnes	-	-	-	1
6122003 SAMF - INV Ladeinfrastruktur elbuss Nord Troms	-	-	-	95 912
6123104 SAMF - Innfartsparkering og hvilebu Skjelnan	88 062	-	88 062	568 557
6199002 SAMF - INV Andre IKT investeringer, mobilitet	-	600 000	600 000	-
6199004 SAMF - INV Billetteringsutstyr ifm ny kontrakt	4 319 575	5 980 000	1 660 425	5 248 925
6199005 SAMF - INV Sanntidssystem båt/ferge/regionbuss	407 446	500 000	92 554	334 312
6319003 SAMF - INV 505663 Fv 57 Grøtffjord	33 456	-	33 456	127 125
6321011 SAMF - INV Fv 57 Grøtffjord, skredsikring	-	-	-	19 569
6321019 SAMF - INV Fv 862 Tromsøbrua, rehabilitering	29 963	-	29 963	1 518
6321020 SAMF - INV Detaljplan innfartsparkering Storelva	308 158	100 000	208 158	47 531
6321022 SAMF - INV Fv 7750 Kongsvegen	2 550	-	2 550	893
6321025 SAMF - INV Fv 7772 Stakkevollvegen/Skattøravegen	388 313	-	388 313	56 237
6322006 SAMF - INV Fv 7949 Oterelvne/Singla	850	-	850	30 386
6322007 SAMF - INV Fv 87 Tamokkdalen	28 900	-	28 900	-
6322029 SAMF - INV Fv 7764 Larseng x fv 858-Brensholmen	4 675	-	4 675	-
6322040 SAMF - INV Fv 52 Åslandet	18 275	-	18 275	-
6322041 SAMF - INV Fv 863 Hjørn bru	2 550	-	2 550	-
6323001 SAMF - INV Fv 7744 Kilbotn GS-veg	850	-	850	3 422
6323003 SAMF - INV Tromsøbrua G/S tilrettelegging	31 875	-	31 875	-
6323005 SAMF - INV Fv 7840 Espeneselv Øvre bru	-	-	-	3 036
6324004 SAMF - INV Snøskjermer Sørskartunnelen	33 575	-	33 575	-
6324007 SAMF - INV fv. 84 Nordstraumen bru (19-0247)	86 275	-	86 275	-
6324008 SAMF - INV Fv. 87 Rundhaug bru (19-0388)	66 088	-	66 088	-
6324009 SAMF - INV Fv. 87 Brandmo bru (19-0304)	82 450	-	82 450	-
6325015 SAMF - INV Fv 868 Oteren-Lyngseidet	78 413	-	78 413	-
6327001 SAMF - INV Fv 863 Skulgambukt bru	7 225	-	7 225	-
6327002 SAMF - INV Fv7806 Kjeipen bru	23 800	-	23 800	-
6922002 SAMF TENK - INV Kollektivknutepunkt Kroken	13 424	-	13 424	124 492
6922003 SAMF TENK - INV Ladeinfrastruktur for elbusser	-	1 319 000	1 319 000	1 319 359
6922101 SAMF TENK - Redusere flaskehals for buss, Tromsø	4 884	-	4 884	522 401
6924001 SAMF TENK - INV Bussløsning Kvaløya	119 276	1 332 000	1 212 724	28 484
6924101 SAMF TENK - Evakueringstunnel	25 680	313 000	287 320	313 222
6925002 SAMF TENK - INV Hvilebu buss Kroken (Malmvegen)	4 237	1 000 000	1 004 237	-
6925003 SAMF TENK - INV Snuplass regulering Langnes	-	2	2	-
Sum tiltak: 6101 SAMF Mobilitet	44 801 985	57 628 002	12 826 017	21 176 521
6201 SAMF Ressurs				
6224101 SAMF - Utvidelse kontorlokaler Harstad	1 170 477	1 200 000	29 523	186 404
6321011 SAMF - INV Fv 57 Grøtffjord, skredsikring	-	-	-	3 620
6321025 SAMF - INV Fv 7772 Stakkevollvegen/Skattøravegen	-	-	-	3 167
6322032 SAMF - INV Fv 7902 Kantornes-Hans Larsanes	-	-	-	5 583
6322037 SAMF - INV Fv 854 Olsborg/Minde-Målsnes	-	-	-	12 144
9099001 FINANS - INV Aksjer	-	-	-	750 000
Sum tiltak: 6201 SAMF Ressurs	1 170 477	1 200 000	29 523	960 918
6301 SAMF Infrastruktur/vei				
6119001 SAMF - INV El-bussprosjekt i Tromsø	-	2 640 000	2 640 000	-
6119002 SAMF - INV Elektrifisering av ferger	35 600	-	35 600	196 023
6119003 SAMF - INV Skattøra bussanlegg	37 225	-	37 225	-
6121001 SAMF - INV Elektrifisering av ferger i Nord-Troms	41 927	-	41 927	29 538

Troms fylkeskommune
Investeringsregnskap pr. virksomhet / prosjekt, netto

Prosjekt Beskrivelse	Regnskap 2025	Budsjett 2025	Avvik 2025	Regnskap 2024
6121002 SAMF - INV Elektrifisering av ferger i Sør-Troms	59 443	-	59 443	6 800
6123104 SAMF - Innfartsparkering og hvilebu Skjelnan	3 987 370	5 201 000	1 213 630	830 433
6319003 SAMF - INV 505663 Fv 57 Grøtjord	23 272	200 000	176 728	26 593
6319004 SAMF - INV Fv 866 Maursund - tunnel	-	-	-	41 127 000
6319007 SAMF - INV Pollenfjelltunellen sør, Skredoverbygg	3 805 319	3 753 707	51 612	22 427 125
6319008 SAMF - INV Tunnelsystemet i Tromsø	436 513 825	355 000 000	81 513 825	457 732 696
6319009 SAMF - INV Ibestadtunnelen – oppgradering etter sikkerhetsforskriften	-	-	-	1 145 979
6320001 SAMF - INV Fv 8650 Gahruselva bru (vest)	-	-	-	118 924
6321002 SAMF - INV Det elektriske fylket-ladeinfrastruktur	628 293	1 133 207	504 914	1 665 173
6321003 SAMF - INV Fv 86 Straumsbotn-Torsken	-	-	-	29 016
6321004 SAMF - INV Fv 7886 Huselv-Husøy	-	-	-	55 231
6321005 SAMF - INV Fv 86 Bøneset (vest)	-	-	-	1 801 000
6321006 SAMF - INV Fv 862 Mefjordbotn-Senjahopen	-	-	-	108 575
6321008 SAMF - INV Geitskartunnelen	-	-	-	7 060 215
6321009 SAMF - INV ITS SMART fremkommelighet	134 248	1 602 000	1 467 752	3 527 374
6321010 SAMF - INV Storstein fergekai, oppstillingsplass	1 627 847	1 380 000	247 847	7 949 736
6321011 SAMF - INV Fv 57 Grøtjord, skredsikring	199 020	184 740	14 280	3 249 300
6321012 SAMF - INV Fv 848 Sørrollnes-Ytre Forså (parsell 4 og 5)	-	-	-	747 728
6321013 SAMF - INV Fv 862 Svarthollatunnelen, vest	2 977 526	2 977 526	-	444 475
6321015 SAMF - INV Fv 866 Skattørundet bru, rehabilitering	47 104 136	46 500 000	604 136	23 579 262
6321016 SAMF - INV Fv86 Gisundbrua, rehabilitering	10 156 063	5 200 000	4 956 063	976 751
6321019 SAMF - INV Fv 862 Tromsøbrua, rehabilitering	6 336 016	6 500 000	163 984	10 493 264
6321020 SAMF - INV Detaljplan innfartsparkering Storelva	304 613	1 600 000	1 295 387	756 784
6321021 SAMF - INV Fv7750 Mercurvegen	518 955	585 000	66 045	852 555
6321022 SAMF - INV Fv 7750 Kongsvegen	4 536 280	3 130 000	1 406 280	9 775 607
6321025 SAMF - INV Fv 7772 Stakkevollvegen/Skattøravegen	6 424 585	3 000 000	3 424 585	13 568 679
6322001 SAMF - INV Fv 863 Kvalsundtunnelen	1 519 071	1 500 000	19 071	1 772 009
6322006 SAMF - INV Fv 7949 Oterelvene/Singla	484 620	629 245	144 625	51 489 283
6322007 SAMF - INV Fv 87 Tamokdalen	266 410	900 000	633 590	-
6322009 SAMF - INV Fv 7908 Adamselva bru	429 538	188 845	240 693	4 319 915
6322010 SAMF - INV Fv 7748 Sørabekken bru	-	-	-	5 870 233
6322014 SAMF - INV Fv 863 Skulgam-Hansnes og Fv. 7910 Hessfjord-Dåfjord	3 434 182	3 434 182	0	54 650 280
6322016 SAMF - INV Fv 7806 Tennevoll-Årstein	23 318 923	850 000	24 168 923	90 821 018
6322021 SAMF - INV Fv 7816 Skogstad-Storjorda	-	5 000	5 000	189 937
6322025 SAMF - INV Fv 86 Gisundbrua	2 120 624	3 400 000	1 279 376	403 575
6322026 SAMF - INV Fv 7874 Bjorelvnes-Kårvikhamn	-	3 000	3 000	699 265
6322027 SAMF - INV Fv 7910 Finnkjosen bru	122 747	122 000	747	198 704
6322028 SAMF - INV Fv 7968 Kvæningsbotn-Sekkemo	-	2	2	-
6322029 SAMF - INV Fv 7764 Larseng x fv 858-Brensholmen	32 771 030	27 730 000	5 041 030	169 876
6322032 SAMF - INV Fv 7902 Kantornes-Hans Larsanes	100 899 746	101 227 000	327 254	21 736 547
6322035 SAMF - INV Fv 7900 Laksvatn-Jøvik	125 308 555	127 607 000	2 298 445	46 898 346
6322036 SAMF - INV Fv 7834 Minde-Nordfjordbotn	38 819 698	30 000 000	8 819 698	226 097
6322037 SAMF - INV Fv 854 Olsborg/Minde-Målsnes	4 942 763	4 784 000	158 763	92 034 422
6322039 SAMF - INV Fv 862 Mefjordbotn	39 504	55 000	15 496	556 315
6322040 SAMF - INV Fv 52 Åslandet	216 947	502 000	285 053	-
6322041 SAMF - INV Fv 863 Hjørn bru	1 160 567	1 234 000	73 433	23 203 446
6323001 SAMF - INV Fv 7744 Kilbotn GS-veg	11 473 057	10 480 000	993 057	1 646 673
6323003 SAMF - INV Tromsøbrua G/S tilrettelegging	1 649 857	1 700 000	50 143	10 842 681
6323004 SAMF - INV Fv 7804 Svinlia	-	-	-	4 969 118
6323005 SAMF - INV Fv 7840 Espeneselv Øvre bru	15 351 522	17 919 000	2 567 478	2 239 517
6324001 SAMF - INV FV 7550 Fjellidal, kryss og kanttopp	-	3 518 000	3 518 000	1 877 226
6324002 SAMF - INV Fv 86 etablering av ny busslomme	716 761	716 761	0	-
6324004 SAMF - INV Snøskjerner Sørskartunnelen	5 026 032	4 362 000	664 032	37 941
6324005 SAMF - TENK INV Hvilebu buss Skjelnan	-	55 000	55 000	54 742
6324006 SAMF - INV 19-1584 Brensholmen og 19-1585 Botnhamn fergekai	1 935 700	1 500 000	435 700	1 091 679
6324007 SAMF - INV fv. 84 Nordstraumen bru (19-0247)	1 335 072	562 000	773 072	38 904
6324008 SAMF - INV Fv. 87 Rundhaug bru (19-0388)	47 062	680 000	727 062	110 968
6324009 SAMF - INV Fv. 87 Brandmo bru (19-0304)	8 161 234	664 000	7 497 234	166 961
6324010 SAMF - INV Fv. 8240 Vikelv bru (18-1048)	-	-	-	112 255
6324011 SAMF - INV Fv. 8240 Melsbøelv bru (18-0439)	-	117 000	117 000	116 760
6324012 SAMF - INV Fv. 8240 Trøsen bru (19-0190)	-	84 000	84 000	84 116
6324013 SAMF - INV SAMF - INV Fv 84 Tangen-Skøelv	25 011 274	25 500 000	488 726	46 750
6325004 SAMF - INV Fv 7868 Bjorelv bru	-	-	-	80 895
6325005 SAMF - INV Fv 7882 Sand bru	-	-	-	93 221
6325008 SAMF - INV Fv 91 Breivikeidet-Hov	295 265	8 000 000	7 704 735	-
6325009 SAMF - INV Fv 863 Hansnes fergekai	681 483	1 000 000	318 517	42 000
6325013 SAMF - INV TS-tiltak sentrumsnære områder	3 465 690	5 000 000	1 534 310	-

Troms fylkeskommune
Investeringsregnskap pr. virksomhet / prosjekt, netto

Prosjekt Beskrivelse	Regnskap 2025	Budsjett 2025	Avvik 2025	Regnskap 2024
6325015 SAMF - INV Fv 868 Oteren-Lyngseidet	698 590	1 000 000	301 410	-
6325017 SAMF - INV Fv 58 Belvik- og Fv 7770 Vengsøy fergekai	576 116	-	576 116	-
6327001 SAMF - INV Fv 863 Skulgambukt bru	41 298	50 541	9 243	179 208
6327002 SAMF - INV Fv7806 Kjeipen bru	2 078 062	5 000 000	2 921 938	-
6399001 SAMF - INV Varige driftsmidler, infrastruktur	1 673 915	1 576 400	97 515	241 226
6399002 SAMF - INV Skredsikring, reserve	-	7 737 000	7 737 000	-
6399009 SAMF - INV Rundkjøring Kroken - Justeringsavtale med Eiendomsgruppen AS	543 977	-	543 977	543 977
6922002 SAMF TENK - INV Kollektivknutepunkt Kroken	-	-	-	6 326
6922101 SAMF TENK - Redusere flaskehals for buss, Tromsø	4 884	691 000	695 884	2 040
6924101 SAMF TENK - Evakueringstunnel	25 680	-	25 680	-
6925001 SAMF TENK - INV Innfartsparkering Skjelnan	-	3 280 000	3 280 000	-
6925002 SAMF TENK - INV Hvilebu buss Kroken (Malmvegen)	4 237	-	4 237	-
6925005 SAMF TENK - Oppgr. eksisterende g/s over Eidkjosen-Sl.elva og Kroken-Tom	2 796 139	-	2 796 139	-
Sum tiltak: 6301 SAMF Infrastruktur/vei	917 841 522	812 956 046	104 885 476	933 889 007
6901 SAMF TENK Tromsø				
6123104 SAMF - Innfartsparkering og hvilebu Skjelnan	1 296	-	1 296	610 119
6321020 SAMF - INV Detaljplan innfartsparkering Storelva	-	-	-	179 118
6321025 SAMF - INV Fv 7772 Stakkevollvegen/Skattøravegen	-	-	-	3 546 268
6323003 SAMF - INV Tromsøbrua G/S tilrettelegging	-	-	-	8 707 947
6324005 SAMF - TENK INV Hvilebu buss Skjelnan	-	-	-	54 742
6922002 SAMF TENK - INV Kollektivknutepunkt Kroken	130 819	-	130 819	-
6922003 SAMF TENK - INV Ladeinfrastruktur for elbusser	-	-	-	1 055 487
6922101 SAMF TENK - Redusere flaskehals for buss, Tromsø	-	-	-	70 679
Sum tiltak: 6901 SAMF TENK Tromsø	132 115	-	132 115	14 224 360
7000 Næringsetaten				
Uten	-	-	-	932 000
7099001 NÆR - Næringslån	-	-	-	400 740
Sum tiltak: 7000 Næringsetaten	-	-	-	1 332 740
8000 Sentrale poster				
9099001 FINANS - INV Aksjer	2 594 715	2 594 700	15	2 411 080
Sum tiltak: 8000 Sentrale poster	2 594 715	2 594 700	15	2 411 080
9000 Finans og frie inntekter				
2522002 STAB - INV - Trådløst og nettverk infrastruktur	119 100	119 100	-	-
2524001 STAB - INV Storskjermsløsning i fylkest.salen, arbeidsverktøy fylkesting	212 370	212 370	-	1 436 903
2524002 STAB - INV Nye brannmurer for eksterne lokasjoner, 5 år	1 361 318	1 361 318	-	3 647 222
2525001 STAB - INV Nye noder for datasenter	1 825 000	1 825 000	-	-
2619001 STAB - INV Ny vgs. Harstad	-	-	-	10 247 627
2619002 STAB - INV Bardufoss vgs - nybygg internat	-	-	-	10 378 398
2619003 STAB - INV Ishavsbyen vgs - nybygg	-	-	-	37 370 080
2622002 STAB - INV Renovering av Fylkeshuset i Tromsø – Skifte av tak og vindu (byg	1 460 000	1 460 000	-	-
2623001 STAB - INV Utskifting lyskilder	3 120 000	3 120 000	-	5 783 016
2623002 STAB - INV Tromsdalen vgs - Bygningsmessige tiltak, elevgruppe (Tunet)	-	-	-	175 209
2623003 STAB - INV Kongsbakken vgs - Bygn.messige tiltak, elevgruppe	-	-	-	33 069
2624001 STAB - INV Prosjektstilling tannklinikker mv.	1 500 000	1 500 000	-	300 000
2624002 STAB - INV Tilstandsvurdering/miljøkartlegging bygg	-	-	-	1 216 300
2624003 STAB - INV Forprosjekt nybygg, Nord-Troms vgs	-	-	-	800 000
2624004 STAB - INV Ombygging veranda, Nord-Troms vgs. skolested Skjervøy	-	-	-	1 000 000
2624006 STAB - INV Kontor og møteromsfasiliteter	-	-	-	1 081 936
2624009 STAB - INV Elevtilpasning Stangnes/Rå VGS, Laskenveien	-	-	-	95 594
2625015 STAB - INV Ombygging fagskolens lokaler Rambergan	44 468	44 500	32	-
2699001 STAB - INV Varige driftsmidler DE	200 000	200 000	-	-
2699003 STAB - INV Oppgradering boliger	-	-	-	1 045 000
4321001 KOMP - INV Nytt undervisningsfartøy del II Nord-Troms vgs	-	-	-	263 352
4324110 KOMP - Ung Harstad	499 900	499 900	-	-
4399001 KOMP - INV Varige driftsmidler, vgo	5 577 645	5 577 691	46	5 692 694
4399002 KOMP - INV Utstyrsfond, vgo	90 000	90 000	-	30 702 946
4399004 KOMP - INV Enkle oppgr. og vedlikehold internat- og skolebygg	-	-	-	1 303 662
4399005 KOMP - Bruktbåt, Blåfondet	689 181	689 200	19	-
4399117 KOMP - Ekstramidler flyfag	-	-	-	825 000
4399149 KOMP - Samarbeidsavtale-EASA grunnutdanning, Flyfag	-	-	-	375 750
4923104 FAGSK - Automatiseringsutdanning, utstyr, UMFAG 2023_10034	748 191	748 200	9	313 062
4923108 FAGSK - Utv. RAS vannkjemi	-	-	-	908 750
4924001 FAGSK - INV og implementering av utmattingsmaskin	2 805 199	2 805 200	1	-

Troms fylkeskommune
Investeringsregnskap pr. virksomhet / prosjekt, netto

Prosjekt Beskrivelse	Regnskap 2025	Budsjett 2025	Avvik 2025	Regnskap 2024
4925001 FAGSK - UMFAG25_10068 Asfalltab	872 360	872 400	40	-
4999001 FAGSK - INV Varige driftsmidler	156 795	156 800	5	-
5124001 TANN - INV Etabl. kostnader narkose barn TkNN	-	-	-	640 000
5124002 TANN - INV Oppgraderinger tannklinikker	-	-	-	48 019
5199001 TANN - INV Varige driftsmidler - Tannhelse	-	-	-	3 473 494
6119002 SAMF - INV Elektrifisering av ferger	-	-	-	1 001 729
6119003 SAMF - INV Skattøra bussanlegg	-	-	-	1 000
6121002 SAMF - INV Elektrifisering av ferger i Sør-Troms	-	-	-	5 148 000
6122002 SAMF - INV Bussdepot Langnes	-	-	-	1 000 000
6122003 SAMF - INV Ladeinfrastruktur elbuss Nord Troms	-	-	-	15 822
6123104 SAMF - Innfartsparkering og hvilebu Skjelnan	-	-	-	72 528
6224101 SAMF - Utvidelse kontorlokaler Harstad	-	-	-	37 281
6319004 SAMF - INV Fv 866 Maursund - tunnel	-	-	-	5 935 484
6319007 SAMF - INV Pollenfjelltunellen sør, Skredoverbygg	-	-	-	15 634 304
6319008 SAMF - INV Tunnelsystemet i Tromsø	-	-	-	158 528 946
6319009 SAMF - INV Ibestadtunnelen – oppgradering etter sikkerhetsforskriften	-	-	-	229 196
6320001 SAMF - INV Fv 8650 Gahruselva bru (vest)	-	-	-	123 785
6320002 SAMF - INV Fv 8650 Joselva bru (vest)	-	-	-	100 000
6321002 SAMF - INV Det elektriske fylket-ladeinfrastruktur	-	-	-	1 744 421
6321003 SAMF - INV Fv 86 Straumsbotn-Torsken	-	-	-	5 350
6321004 SAMF - INV Fv 7886 Huselv-Husøy	-	-	-	1 290
6321006 SAMF - INV Fv 862 Mefjordbotn-Senjahopen	-	-	-	1 327 643
6321008 SAMF - INV Geitskartunnelen	-	-	-	1 478 121
6321009 SAMF - INV ITS SMART fremkommelighet	-	-	-	1 205 121
6321010 SAMF - INV Storstein fergekai, oppstillingsplass	-	-	-	1 380 605
6321011 SAMF - INV Fv 57 Grøtjord, skredsikring	-	-	-	3 153 309
6321012 SAMF - INV Fv 848 Sørrollnes-Ytre Forså (parsell 4 og 5)	-	-	-	127 236
6321013 SAMF - INV Fv 862 Svarthollatunnelen, vest	-	-	-	6 299 314
6321015 SAMF - INV Fv 866 Skattørsundet bru, rehabilitering	-	-	-	3 573 696
6321016 SAMF - INV Fv86 Gisundbrua, rehabilitering	-	-	-	112 721
6321019 SAMF - INV Fv 862 Tromsøbrua, rehabilitering	-	-	-	1 699 557
6321020 SAMF - INV Detaljplan innfartsparkering Storelva	-	-	-	1 138
6321021 SAMF - INV Fv7750 Mercurvegen	-	-	-	834 106
6321022 SAMF - INV Fv 7750 Kongsvegen	-	-	-	8 074 517
6321025 SAMF - INV Fv 7772 Stakkevollvegen/Skattøravegen	-	-	-	4 916 292
6322001 SAMF - INV Fv 863 Kvalsundtunnelen	-	-	-	333 831
6322006 SAMF - INV Fv 7949 Oterelvene/Singla	-	-	-	53 007 530
6322009 SAMF - INV Fv 7908 Adamselva bru	-	-	-	4 893 855
6322010 SAMF - INV Fv 7748 Sørabekken bru	-	-	-	3 844 233
6322014 SAMF - INV Fv 863 Skulgam-Hansnes og Fv. 7910 Hessfjord-Dåfjord	-	-	-	39 726 223
6322016 SAMF - INV Fv 7806 Tennevoll-Årstein	-	-	-	73 889 092
6322021 SAMF - INV Fv 7816 Skogstad-Storjorda	-	-	-	194
6322025 SAMF - INV Fv 86 Gisundbrua	-	-	-	63 873
6322026 SAMF - INV Fv 7874 Bjorelvnes-Kårvikhamn	-	-	-	114 305
6322027 SAMF - INV Fv 7910 Finnkjosen bru	-	-	-	1 894 248
6322029 SAMF - INV Fv 7764 Larseng x fv 858-Brensholmen	-	-	-	12 210
6322032 SAMF - INV Fv 7902 Kantornes-Hans Larsanes	-	-	-	99 480 445
6322035 SAMF - INV Fv 7900 Laksvatn-Jøvik	-	-	-	35 236 836
6322036 SAMF - INV Fv 7834 Minde-Nordfjordbotn	-	-	-	21 810
6322037 SAMF - INV Fv 854 Olsborg/Minde-Målsnes	-	-	-	53 329 871
6322039 SAMF - INV Fv 862 Mefjordbotn	-	-	-	110 186
6322040 SAMF - INV Fv 52 Åslandet	-	-	-	380 000
6322041 SAMF - INV Fv 863 Hjørn bru	-	-	-	25 000 509
6322042 SAMF - INV Fv 91 Breivikeidet bru	-	-	-	509 000
6323001 SAMF - INV Fv 7744 Kilbotn GS-veg	-	-	-	761 114
6323003 SAMF - INV Tromsøbrua G/S tilrettelegging	-	-	-	2 134 733
6323004 SAMF - INV Fv 7804 Svinlia	-	-	-	968 441
6323005 SAMF - INV Fv 7840 Espeneselv Øvre bru	8 300 000	8 300 000	-	5 055 969
6323006 SAMF - INV Fv 286 Bentsjord bru	-	-	-	10 905 000
6323007 SAMF - INV Fv 57 Ordalselva bru	-	-	-	3 821 000
6324001 SAMF - INV FV 7550 Fjellidal, kryss og kantopp	-	-	-	1 878 946
6324004 SAMF - INV Snøskjermer Sørskartunnelen	-	-	-	1 920
6324006 SAMF - INV 19-1584 Brensholmen og 19-1585 Botnhamn fergekai	-	-	-	151 596
6324008 SAMF - INV Fv. 87 Rundhaug bru (19-0388)	-	-	-	15 437
6324009 SAMF - INV Fv. 87 Brandmo bru (19-0304)	-	-	-	20 000
6324010 SAMF - INV Fv. 8240 Vikelv bru (18-1048)	-	-	-	20 436
6324011 SAMF - INV Fv. 8240 Melsbøelv bru (18-0439)	-	-	-	20 000

Troms fylkeskommune
Investeringsregnskap pr. virksomhet / prosjekt, netto

Prosjekt Beskrivelse	Regnskap 2025	Budsjett 2025	Avvik 2025	Regnskap 2024
6324012 SAMF - INV Fv. 8240 Trøsen bru (19-0190)	-	-	-	16 181
6324013 SAMF - INV SAMF - INV Fv 84 Tangen-Skøelv	-	-	-	9 350
6325004 SAMF - INV Fv 7868 Bjorelv bru	-	-	-	600 000
6325009 SAMF - INV Fv 863 Hansnes fergekai	-	-	-	8 400
6327001 SAMF - INV Fv 863 Skulgambukt bru	-	-	-	401 939
6327002 SAMF - INV Fv7806 Kjeipen bru	700 000	700 000	-	-
6399001 SAMF - INV Varige driftsmidler, infrastruktur	461 097	461 100	3	223 445
6399002 SAMF - INV Skredsikring, reserve	7 737 000	7 737 000	-	-
6399009 SAMF - INV Rundkjøring Kroken - Justeringsavtale med Eiendomsgruppen AS	-	-	-	679 971
6922002 SAMF TENK - INV Kollektivknutepunkt Kroken	-	-	-	231
9099001 FINANS - INV Aksjer	-	-	-	3 436 000
9099003 FINANS - INV Fellesfinansiering øvrige	354 874 694	177 681 199	177 193 495	566 041 064
9099004 FINANS - INV Fellesfinansiering, samferdsel	685 367 042	854 585 948	169 218 906	-
9099008 FINANS - INV Regnskapsmessig udekket i år	75 151 564	-	75 151 564	-
Sum tiltak: 9000 Finans og frie inntekter	1 153 448 185	1 070 322 186	83 125 999	1 289 598 048
SUM TOTALT	0	0	0	0

Troms fylkeskommune
Investeringsregnskap pr. KOSTRA - funksjon, netto

Beskrivelse	Regnskap 2025	Budsjett 2025	Regnskap 2024
400 Politisk styring	-	40 126 000	-
420 Administrasjon	3 994 834	4 685 048	4 886 883
430 Administrasjonslokaler	3 438 860	7 939 000	1 335 994
460 Tjenster utenfor ordinært fylkeskommunalt ansvarsområde	- 3 718 275	653 000	- 44 674 797
472 Pensjon	2 594 715	2 594 700	2 411 080
510 Skolelokaler og internatbygninger	-	-	301 092 630
511 Skolelokaler i videregående opplæring	158 212 074	165 159 600	-
515 Fellesutgifter og støttefunksjoner knyttet til videregående opplæring	630 344	630 400	989 379
520 Pedagogisk ledelse, pedagogisk fellesutgifter og gjesteelevoppgjør	539 101	459 351	1 558 749
521 Studiespesialisering	143 241	1 000	2 008 698
522 Bygg- og anleggsteknikk	616 221	729 300	5 096 499
523 Elektrofag	58 006	-	2 931 852
525 Restaurant- og matfag	144 332	-	1 449 923
526 Helse- og oppvekstfag	489 661	37 100	1 106 753
527 Idrettsfag	- 532	-	544 793
528 Teknikk og industriell produksjon	3 913 656	4 529 139	10 392 421
529 Musikk, dans og drama	-	-	576 924
531 Naturbruk	2 985 991	2 311 500	2 803 344
535 Informasjonsteknologi og medieproduksjon	196 955	-	604 835
536 Salg, service og reiseliv	-	-	189 705
553 Skolelokaler i høyere yrkesfaglig utdanning	3 259 433	55 600	-
554 Høyere yrkesfaglig utdanning	5 257 552	5 257 600	1 221 812
559 Landslinjer	169 803	363 200	1 659 247
562 Spesialundervisning og særskilt tilpasset opplæring	28 891	-	265 465
563 Oppfølgingstjenesten	859 800	859 800	-
581 Voksenopplæring etter opplæringsloven	55 177	55 100	179 747
590 Andre formål	119 729	119 700	78 669
660 Tannhelsetjeneste - fellesfunksjoner	937 671	2 100 000	449 998
665 Tannhelsetjeneste - pasientbehandling	10 141	-	4 044 469
701 Tilrettelegging, støttefunksjoner og finansieringsbistand for næringslivet	-	-	- 1 547 260
710 Fylkeskommunal næringsvirksomhet	14 455	-	30 874
722 Fylkesveier	937 422 640	818 658 046	923 374 553
730 Buss	- 13 935 462	1 960 002	6 729 224
731 Fylkesveifergeer	38 512 040	11 040 000	11 632 887
732 Båtruter	93 250	-	- 250 000
772 Kunstproduksjon	6 403 882	-	334 699
841 Kompensasjon for merverdiavgift i investeringsregnskapet	- 232 384 136	- 224 409 546	- 256 419 391
870 Renter, utbytte og lån	- 507 207 901	- 507 207 901	- 566 141 064
880 Interne finansieringstransaksjoner	- 338 704 585	- 338 704 739	- 420 949 593
899 Årets regnskapmessige merforbruk	- 75 151 564	-	-
SUM TOTALT	0	0	0

Troms fylkeskommune
Investeringsregnskap pr. KOSTRA - art

Beskrivelse	Regnskap 2025	Budsjett 2025	Regnskap 2024
Lønn og sosiale utgifter			
10 Fastlønn	38 333 957	18 906 333	39 441 700
20 Lønn til vikarer	360 030	-	314 157
30 Lønn til ekstrahjelp	233 333	-	78 858
40 Overtidslønn	2 179 052	- 8 000	2 099 097
50 Annen lønn og trekkpliktige godtgjørelser	333 020	- 2 000	282 722
90 Pensjonsinnskudd og trekkpliktige forsikringsordninger	5 396 530	87 000	3 533 937
99 Arbeidsgiveravgift	3 030 948	78 000	2 630 609
Sum Lønn og sosiale utgifter	49 866 871	19 061 333	48 381 079
Kjøp av varer/tjenester til egen tjenesteproduksjon			
100 Kontormateriell	203 685	-	223 754
115 Matvarer	135 234	-	166 425
120 Samlepost annet forbruksmaterieell, råvarer og tjenester	634 253	- 1 666	1 335 488
130 Post, banktjenester, telefon, internett/bredbånd	50 921	-	177 041
140 Annonse, reklame og informasjon	95 846	-	259 879
150 Oppøring og kurs	114 957	-	220 225
160 Utgifter og godtgjørelser for reiser, diett, bil mv. som er opplysningspliktige	222 147	- 1 666	274 717
170 Transport/drifft av egne og leide transportmidler (herunder anleggsmaskiner o	2 111 285	273 501	2 269 896
180 Energi	25 269	-	3 865
185 Forsikringer og utgifter til vakhold og sikring	606 279	-	-
190 Leie av lokaler og grunn	643 376	-	1 246 877
195 Avgifter, gebyrer, lisenser o.l.	457 618	95 280	386 711
200 Kjøp og finansiell leasing av driftsmidler	33 106 639	72 308 983	64 226 245
209 Medisinsk utstyr	-	7 000	646 964
210 Kjøp, leie og leasing av transportmidler	2 628 864	2 644 500	3 030 687
230 Vedlikehold, bygg-/anleggstjenester og nybygg/nyanlegg	884 231 069	887 366 074	969 246 426
250 Materialer til vedlikehold, påkostning og nybygg	164 349	-	-
260 Renholds- og vaskeritjenester	2 220	-	-
270 Andre tjenester (som inngår i egenproduksjon)	62 764 353	- 1 037 399	28 005 489
280 Grunnerverv	746 293	-	2 704 288
Sum Kjøp av varer/tjenester til egen tjenesteproduksjon	988 944 656	961 654 606	1 074 424 977
Kjøp av tjenester som erstatter egenproduksjon			
300 kjøp fra staten	-	-	117 253
350 Kjøp fra kommuner	40 600	-	153 843
370 Kjøp fra andre (private)	2 368 417	-	2 277 408
Sum Kjøp av tjenester som erstatter egenproduksjon	2 409 017	-	2 548 504
Overføringsutgifter			
429 Mervediavgift som gir rett til mvakompensasjon	232 384 136	224 409 546	256 417 139
470 Overføring til andre (private)	543 977	-	543 977
Sum Overføringsutgifter	232 928 113	224 409 546	256 961 116
Finansutgifter/finansieringstransaksjoner			
529 Kjøp av aksjer og andeler	2 594 715	2 594 700	3 336 095
540 Avsetninger til disposisjonsfond	-	-	46 088 000
550 Avsetninger til bundne fond	3 799 726	-	5 712 487
Sum Finansutgifter/finansieringstransaksjoner	6 394 441	2 594 700	55 136 582
Salgsinntekter			
650 Annet merverdiavgiftspliktig salg av varer og tjenester	- 337 610	-	-
660 Salg av driftsmidler	- 79 000	-	- 876 000
670 Salg av fast eiendom	- 602 525	-	- 44 999 217

Troms fylkeskommune
Investeringsregnskap pr. KOSTRA - art

Beskrivelse	Regnskap 2025	Budsjett 2025	Regnskap 2024
Sum Salgsinntekter	- 1 019 135	-	- 45 875 217
Refusjoner			
700 Refusjon fra staten	- 74 736 451	- 60 449 000	- 16 785 839
710 Sykelønnsrefusjon	- 603 686	-	- 237 546
729 Kompensasjon merverdiavgift	- 232 384 136	- 224 409 546	- 256 419 391
730 Refusjon fra fylkeskommuner	- 1 200 000	- 1 200 000	-
750 Refusjon fra kommuner	- 130 819	-	-
770 Refusjon fra andre (private)	- 21 928 470	- 75 749 000	- 81 744 670
Sum refusjoner	- 330 983 561	- 361 807 546	- 355 187 446
Finansinntekter			
910 Bruk av lån	- 507 207 901	- 507 207 901	- 566 041 064
920 Mottatte avdrag til utlån	-	-	- 1 547 260
929 Salg av aksjer og andeler	-	-	- 100 000
950 Bruk av bundne driftsfond	- 27 476 352	-	- 1 663 678
970 Overføring fra driftsregnskapet	- 338 704 585	- 338 704 739	- 467 037 593
Sum Finansinntekter	- 873 388 837	- 845 912 640	- 1 036 389 595
980 Regnskapsmessig merforbruk	- 75 151 564	-	-
SUM TOTALT	0	0	0

Balanseregnskapet

Troms fylkeskommune
Balanseregnskap pr kapittel

Konto	Beskrivelse	Regnskap 2025	Regnskap 2024
Omløpsmidler			
210 Bankinnskudd og kontanter			
210000300	Kantinekasse fylkeshusets kantine	2 000	2 000
210000400	Kantinekasse- elever vgs	-	14 178
210000500	Kasse- tannhelse	111 103	105 899
210000600	Kasse- salgskontor Mobilitet	4 955	6 351
210070100	4612.10.46032 Skattetrekkeskonto	90 000 000	90 000 000
210320100	4700.04.00064 SNN Driftskonto	2 227 566 219	1 483 721 377
210320105	4612.69.19263 SNN Rentekonto	34 820 864	122 312 738
210320120	4612.60.61137 SNN Remitteringskonto	312 817 846	428 544 320
210320130	4740.16.20768 SNN Faktureringskonto ocr	7 866 641	2 841 384
210320135	4740.16.30887 SNN Inkasso innbetalinger	1 597	1 655
210320400	4750.62.27778 SNN Driftskonto videregående skoler vgs	45 718	9 431
210320410	4785.67.19185 SNN Fondskonto Nordkjøsbøtn vgs	666 063	635 732
210320420	4776.15.56777 SNN Fondskonto Senja vgs- Finnfjordbotn (IB-linje)	564 388	538 688
210320501	4740.11.00527 SNN Olderdalen tkl	3 968	3 000
210320502	4740.11.00543 SNN Lyngseidet tkl	3 685	2 925
210320503	4740.11.00586 SNN Skjervøy tkl	5 443	3 000
210320504	4740.11.00608 SNN Burfjord tkl	3 000	3 000
210320505	4740.11.02066 SNN Sonjatun tkl	69 171	2 925
210320506	4740.11.32070 SNN Hatteng tkl	3 000	3 000
210320511	4750.15.14671 SNN Bardu tkl	3 000	2 925
210320512	4776.12.62129 SNN Storsteinnes tkl	5 812	12 749
210320513	4776.13.31104 SNN Finnsnes tkl	36 988	4 768
210320514	4776.13.31112 SNN Sørreisa tkl	3 000	2 925
210320515	4776.13.32119 SNN Sjøvegan tkl	3 000	3 000
210320516	4776.13.35401 SNN Målselv tkl	5 628	21 293
210320521	4760.15.22523 SNN lbestad tkl	3 000	3 000
210320522	4760.15.66431 SNN Harstad tkl	11 910	4 518
210320523	4760.15.78766 SNN Gratangen tkl	3 000	3 000
210320524	4760.15.78774 SNN Kvæfjord tkl	3 000	5 245
210320525	4760.15.78790 SNN Kanebogen tkl	6 361	3 114
210320526	4760.35.03690 SNN Skånland tkl	3 470	3 000
210320531	4750.15.91269 SNN Hansnes tkl	3 000	3 000
210320532	4750.15.91927 SNN Nordøya tkl	3 368	3 287
210320533	4750.15.95078 SNN Kroken tkl	3 000	3 000
210320534	4750.15.96198 SNN Tromsdalen tkl	13 256	3 025
210320535	4750.16.30981 SNN Kvaløysletta tkl	14 804	7 640
210320536	4750.16.39474 SNN Sør-Tromsøya tkl	10 126	9 024
210320537	4750.16.89994 SNN Tannhelse og Åsgård tkl	3 000	-
210320541	4750.15.98360 SNN TkNN tkl	194 259	6 348
210320542	4750.19.75040 SNN Universitets tkl	2 925	3 000
210320543	4776.13.35312 SNN Finnsnes kjeveortopedi tkl	3 000	3 000
210320600	4750.25.10521 SNN Driftskonto kollektivtransport - Mobilitet	200 227	21 903
210320610	4740.16.53968 SNN Kollektivtransport- betalingsterminaler operatører	6 204	-
210320690	4740.16.34319 SNN Drivstoffavgift Tromsø	-	295 800 083
210320920	8317.47.75500 KLP plasseringskonto 31 dager	-	103 808 191
210320921	8317.47.75535 KLP plasseringskonto 31 dager	-	103 808 191
210320922	6060.05.90637 Nordea	1 094	-
210320923	6060.09.17415 Nordea Plasseringskonto 6mnd	210 657 904	200 000 000
	Sum kapittel 210 Bankinnskudd og kontanter	2 885 759 996	2 832 300 831
	212 Sertifikater		
212430920	Verdipapirfondet PLUSS Kort Likviditet B - Fondsforvaltning AS	51 905 081	-
	Sum kapittel 212 Sertifikater	51 905 081	-
	213 Kundefordringer		

Troms fylkeskommune
Balanseregnskap pr kapittel

Konto	Beskrivelse	Regnskap 2025	Regnskap 2024
213890500	Kundefordr. pers.nær.driv. (8200) BRL (8300) ideelle org (7000) private	79 756 009	63 424 803
213890501	Kundefordr. Sekt 8200/8300/8500/7000-Kollektiv	26 797 904	62 902 434
213890900	Kundefordr. fra tidligere system	1 616 105	2 044 318
	Sum kapittel 213 Kundefordringer	108 170 018	128 371 554
	216 Andre kortsiktige fordringer		
216110600	Periodis.fordr. forretningsdrift stat (1110) statlig eide AS (1120)	9 409 766	6 807 338
216152600	Periodis.fordr. kommunale AS (1520)	3 118 545	300 000
216200600	Periodis.fordr. priv.AS (2100) pers.foretak (2300) private org. (2500)	4 244 522	2 850 480
216320600	Periodis.fordr. forretningsbanker/sparebanker (3200)	76 373	-
216355600	Periodis.fordr. kredittforetak (3500) finansieringsselskap (3600)	1 590 034	1 781 093
216490600	Periodis.fordr. øvrige finansielle foretak (4900)	989 900	913 800
216550600	Periodis.fordr. livsforsikringselskap/pensjonskasser (5500)	14 107 695	-
216570600	Periodis.fordr. skadeforsikringselskap (5700)	172 140	-
216610600	Periodis.fordr. stats/trygdeforvaltningen (6100)	67 838 175	59 412 003
216610601	Periodisering skattefordring Skatteetaten (6100)	18 785 627	11 820 725
216610602	Periodisering inntekstutjevning Staten (6100)	- 3 375 623	- 6 844 795
216610900	LØNN Utestående syke/fødselspenger NAV LØNN	12 338 827	14 795 009
216610910	LØNN Interim bank syke/fødselspenger NAV LØNN	25 635	-
216641100	MVA Oppgjørskonto til gode oppgave 10 - alminnelig næring	- 7 386 234	- 3 071 183
216642200	MVA Oppgjørskonto til gode oppgave 20 - alminnelig næring	18 407 441	10 507 059
216644400	MVA Oppgjørskonto til gode oppgave 40 - primærnæring	- 58 565	- 71 459
216648800	MVA Oppgjørskonto oppgave 80 mva - kompensasjon	115 241 247	108 650 644
216650600	Periodis.fordr. andre fk og kommuner (6500)	4 403 409	10 979 394
216890400	Interimskonto vgs - periodeforskyvning fordring	-	18 970
216890500	Interimskonto tannklinikker - periodeforskyvning fordring	1 679	35 099
216890509	Kundefordring avsatt til tap	- 5 279 824	- 6 591 188
216890600	Periodis.fordr. pers.nær.driv. (8200) BRL (8300) ideelle org (7000) private	331 684	134 847
216890601	Mobilitet - Interimskonto hjelpekonto refusjon	914	-
216890655	Mobilitet - Innløser Elavon FLVe	1 245	-
216890660	Mobilitet - Avregning salgskanaler - interimskonto	24 354 781	20 691 012
216890666	Mobilitet - Fordring busskontrakter/båt/ferge	1 075	-
216890669	Mobilitet - Fordring Torghatten Nord AS (båt/ferge)	29 169	30 748
216890670	Mobilitet - Fordring Boreal Sjø AS (båt)	15 871	18 774
216890671	Mobilitet - Fordring Sommarøy Sea Family AS (båt)	56	81
216890672	Mobilitet - Fordring Connect Bus AS (Torghatten Holding AS/Triangle) (buss)	369 581	583 816
216890677	Mobilitet - Fordring Furuly Turbusser AS	- 2 445	- 3 558
216890680	Mobilitet - Fordring Bussring AS	72	-
216890682	Mobilitet - Fordring Norled AS (ferge)	699 485	882 382
216890684	Mobilitet - Interim hjelpekonto korrigerings	1 452	- 16 336
216890687	Mobilitet - Nattsafe	954	-
216890688	Mobilitet - Teller netthandel	58 485	69 268
216890690	Mobilitet - Quickomat – Teller	193 012	193 312
216890691	Mobilitet - Fordring Tide Buss AS	802 702	772 818
216890692	Mobilitet - Teller Troms billett app	-	70 743
216890693	Mobilitet - Fordring Skyttel Autopass billettering	7 617 562	7 882 837
216890900	LØNN Lønnsforskudd LØNN	239 056	383 391
216900600	Periodis.fordr. utenlandske sektorer (9000)	635 913	861 878
	Sum kapittel 216 Andre kortsiktige fordringer	290 001 393	244 999 035
	219 Premieavvik		
219080100	KLP - premieavvik	127 043 598	185 570 060
219080150	KLP - arbeidsgiveravgift av premieavvik	8 257 834	12 121 768
219080200	SPK - premieavvik	43 094 886	62 480 149
219080250	SPK - arbeidsgiveravgift av premieavvik	2 518 190	3 683 526
	Sum kapittel 219 Premieavvik	180 914 508	263 855 503

Troms fylkeskommune
Balanseregnskap pr kapittel

Konto	Beskrivelse	Regnskap 2025	Regnskap 2024
Sum omløpsmidler		3 516 750 996	3 469 526 923
Anleggsmidler			
220 Pensjonsmidler			
220550100	KLP - pensjonsmidler	2 749 976 767	2 523 606 217
220550200	SPK - pensjonsmidler	766 729 507	568 332 555
Sum kapittel 220 Pensjonsmidler		3 516 706 274	3 091 938 772
221 Aksjer og andeler (anleggsmidler)			
221110177	Norce Holding AS (931 241 559) - 3 à 400.000 - eier 0,3%	1 200 000	1 200 000
221110700	Norinnova AS (957 915 035) - 752 á kr 3550	2 669 507	2 669 507
221152171	Nord-Norsk Reiseliv AS (994 153 862) - eier 16,82%	772 702	772 702
221152177	Bredbåndsfylket AS (986 358 013) - 1 600 000 aksjer	43 200 003	43 200 003
221152189	Davvi álbmogiid Guovddás OS/Senter for nordlige folk AS (994 331 795)	1 308 000	1 308 000
221152191	Inko Holding AS (928 052 192) - 1420 á kr 250	355 000	355 000
221152195	Ressurs Tromsø AS (919 302 755) - eier 28,84%	45 000	45 000
221152198	Nordtro AS (929 809 556) - 54 á kr 1852	100 000	100 000
221152201	FilmCamp AS (988 594 148) - 252 á kr 1000	252 000	252 000
221152202	Arktisk Film Norge Invest AS (998 437 172) - 100 á kr 1.000 - eier 33,3%	100 000	100 000
221152204	Arktisk Filim Norge AS (959 844 852) - eier 33,3%	34 000	34 000
221152215	Nasjonalt Senter for Nordlandshest/lyngshest AS (952 785 052) - 200 á kr 100	20 000	20 000
221152231	Samisk Hus Tromsø AS - 333 aksjer á kr 1001	333 333	333 333
221152277	Studiesenteret Midt-Troms AS (988 137 715) - 5 á kr 1000	5 000	5 000
221152401	Arctic Aviation Training Center AS (930 668 168) - 290 á kr 603,50	175 015	175 015
221200172	Tromspotet AS (971 588 780) - 10 á kr 2500,-	25 000	25 000
221200176	Bompengeselskap Nord AS (817 919 472) 1.500 aksjer a kr 1.000 - eier 66,66%	1 500 000	1 500 000
221200177	Kvääniteatteri AS - eierandel 45%	45 000	45 000
221200185	Landøy vannverk SA (970 128 441) - 16 a kr 1000,-	1	1
221200191	Kupa AS (Kunnsk.parken i Harstad) (986 954 848) - 2500 a kr 1000,-	2 500 000	2 500 000
221200192	TINE SA (947 942 638) - 1 andel á 500,-	500	2 500
221200193	NORTURA SA (989 063 898/938 752 648) - 1 andel á 1.000,-	1 000	1 000
221200210	Blått Kompetansesenter Nord AS (922 914 990) - 17150 aksjer á kr 30	514 500	514 500
221200261	LHL boligselskap, Storsteines, 1 andel á 150	150	150
221200278	Troms Holding AS (923 191 593) - eierandel 65%	300 000 000	300 000 000
221395100	Innovasjon Norge (986 399 445) - eier 3,3%	505 263	505 263
221550186	KLP (938 708 606) - Egenkapitalinnskudd	74 257 975	71 663 260
221650187	KomRev NORD IKS (986 574 689) - Egenkapitalinnskudd	1 000 000	1 000 000
221650188	K-sekretariatet IKS (988 064 920) - Egenkapitalinnskudd	216 000	216 000
221650190	Eierandel Halti kvenkultursenter IKS (994 649 094) - eierandel 10%	10 000	10 000
221650203	Hålogaland Teater AS (920 093 914) - 50 á kr 1000 - eier 50%	50 000	50 000
221890100	Stiftelsen Ferske Scener (994 832 549)	1	1
221890173	HOLT 4H Læringstun (997 779 932) - stiftelseskapital	1	1
221890179	A. Hansens minnestiftelse (981 575 946) - grunnkapital	1	1
221890200	Andeler (leiligheter) i borettslag v/Bonord á 150	9 900	9 900
221890201	A/S Myreng borettslag, 9 aksjer	4 500	4 500
221890202	A/L Myreng garasjelag, 9 andeler	9 030	9 030
221890203	Charlottenlund (tidl. Hanslund) borettslag, 6 andeler	900	900
221890270	Prestvann studenthjem/Studboligene Storskogåsen	220 000	220 000
221890271	Studentheimen Øvre Breivang, 40 leieretter	1 800 000	1 800 000
Sum kapittel 221 Aksjer og andeler (anleggsmidler)		433 239 282	430 646 567
222 Utlån (anleggsmidler)			
222200700	UTLÅN til fiskeflåte priv.AS (2100) pers.foretak (2300) private org. (2500)	5 172 500	5 687 500
222200750	UTLÅN til næringsliv priv.AS (2100) pers.foretak (2300) private org. (2500)	521 016	651 276
222200760	UTLÅN forskudd entrepriser (ikke lånemodul)	1 120 120	-
222890700	UTLÅN til fiskeflåte pers.nær. (8200) private (8500)	274 500	421 750
Sum kapittel 222 Utlån (anleggsmidler)		7 088 136	6 760 526

Troms fylkeskommune
Balanseregnskap pr kapittel

Konto	Beskrivelse	Regnskap 2025	Regnskap 2024
	224 Utstyr, maskiner og transportmidler		
224080051	IKT-utstyr, Kontormaskiner, 5 år	13 628 231	13 134 815
224080101	Transportmidler, Anleggsmaskiner 10 år	16 061 946	17 674 305
224080102	Maskiner, Verktøy, Inventar, Utstyr 10 år	304 364 929	244 228 858
	Sum kapittel 224 Utstyr, maskiner og transportmidler	334 055 106	275 037 978
	227 Faste eiendommer og anlegg		
227080201	Parkeringsplasser, Teknisk anlegg, 20 år	18 972 749	26 045 626
227080401	Boliger, Leiligheter, 40 år	23 097 006	19 091 969
227080402	Skoler, Idrettshaller, 40 år	1 876 033 494	1 785 366 560
227080403	Fylkesveger, 40 år	8 287 026 563	7 501 701 515
227080501	Adm bygg, Tannbygg, Kulturbygg, 50 år	227 298 303	232 916 670
227080901	Tomter, 0 år	100 465 123	100 465 123
	Sum kapittel 227 Faste eiendommer og anlegg	10 532 893 238	9 665 587 464
	Sum Anleggsmidler	14 823 982 036	13 469 971 307
	Kortsiktig gjeld		
	232 Annen kortsiktig gjeld		
232080560	Interim LEVERANDØR - omtvistede faktura i hht regelverk, tilvirkningskontrakter	-	554 865
232080991	Feiilnnbetalinger TFFK tilhører Finnmark fylke - betales Finnmark fylke	-	795 663
232110600	Periodis.gjeld forretningsdrift stat (1110) statlig eide AS (1120)	- 1 270 633	- 615 046
232110700	Ikke utbet. tilsagn forretningsdrift stat (1110) statlig eide AS (1120)	- 56 100 606	- 48 945 807
232151600	Periodis.gjeld kommunale foretak (1510)	- 133 500	- 195 473
232152600	Periodis.gjeld kommunale AS (1520)	-	1 093 088
232152700	Ikke utbet. tilsagn kommunale AS (1520)	- 24 558 116	- 33 938 972
232200550	Autoperiodis.lev.gjeld/faktura priv.AS (21) pers.foretak (23) private org. (25)	- 19 592 084	- 7 345 670
232200600	Periodis.gjeld priv.AS (2100) pers.foretak (2300) private org. (2500)	- 38 461 265	- 41 165 287
232200700	Ikke utbet. tilsagn priv.AS (2100) pers.foretak (2300) private org. (2500)	- 124 032 264	- 108 543 475
232200800	Innestående/sikkerhetsstill.entrepriser priv.AS(2100) pers.foretak/org.(23/2500)	- 49 227 480	- 55 942 267
232200970	Interimskonto LEVERANDØR for mye betalt/returnert bank	- 3 342	10 470
232320601	Påløpte renter 3112 Forretnings/sparebanker (3200)	- 20 289 663	- 4 434 863
232355600	Periodis.gjeld kredittforetak/finansieringsselskaper (3500/3600)	8 119 666	8 276 872
232355601	Påløpte renter 3112 Kommunalbanken m.fl. (3500/3600)	- 19 473 286	- 25 046 579
232550600	Periodis.gjeld livsforsikringsselskap/pensjonskasser (5500)	-	14 696 186
232550601	Påløpte renter 3112 KLP m.fl. (5500)	- 9 136 155	- 9 652 818
232610600	Periodis.gjeld stats/trygdeforvaltningen (6100)	- 4 440 952	- 2 469 955
232610700	Ikke utbet. tilsagn stats/trygdeforvaltningen (6100)	- 90 720 357	- 67 679 637
232640900	LØNN Forskuddstrekk Skatteetaten	- 70 523 204	- 68 053 180
232640901	LØNN Arbeidsgiveravgift Skatteetaten	- 16 437 357	- 19 341 118
232640924	LØNN Arb.giveravgift opptj. feriepenger 2024	-	10 663 033
232640925	LØNN Arb.giveravgift opptj. feriepenger 2025	- 11 420 879	-
232640990	LØNN Påleggstrekk (restskatt og mva)	- 89 029	- 120 488
232641100	MVA Oppgjørskonto skyldig oppgave 10 – alminnelig næring	5 995 274	2 351 849
232650600	Periodis.gjeld andre fk og kommuner (6500)	- 13 823 822	- 8 636 259
232650700	Ikke utbet. tilsagn andre fk og kommuner (6500)	- 227 463 037	- 194 371 478
232890200	Depositum gjeld pers.nær.driv. (8200) BRL (8300) ideelle org (7000) private	- 204 249	- 100 890
232890420	Elevråd ved skolene - innestående	- 42 296	-
232890500	Interimskonto tannklinikker - periodeforskyvning gjeld	- 2 590	-
232890600	Periodis.gjeld pers.nær.driv. (8200) BRL (8300) ideelle org (7000) private	- 16 457	- 70 619
232890660	Mobilitet - Tromskortet	- 21 090 317	- 21 290 919
232890700	Ikke utbet. tilsagn pers.nær.driv. (8200) BRL (8300) ideelle org (7000) private	- 21 455 092	- 23 272 655
232890900	Årsoppgjør - påløpt/ikke utbetalt lønn og reiseutgifter	- 3 612 136	- 4 798 199
232890923	LØNN Opptjente feriepenger 2023	-	1 966
232890924	LØNN Opptjente feriepenger 2024	-	166 687 400
232890925	LØNN Opptjente feriepenger 2025	- 178 733 663	-

Troms fylkeskommune
Balansregnskap pr kapittel

Konto	Beskrivelse	Regnskap 2025	Regnskap 2024
232900600	Periodis.gjeld utenlandske sektorer (9000)	-	26 724
232900900	Gjeld privatpersoner utlandet u/reskontro	- 374 310	- 374 310
	Sum kapittel 232 Annen kortsiktig gjeld	- 1 008 613 200	- 897 543 974
	235 Leverandørgjeld		
235110500	Leverandørgjeld forretningsdrift stat (1110) statlig eide AS (1120)	- 19 926 781	-
235151500	Leverandørgjeld kommunale foretak (1510)	- 472 148	-
235152500	Leverandørgjeld kommunale AS (1520)	- 91 153	-
235200500	Leverandørgjeld priv.AS (2100) pers.foretak (2300) private org. (2500)	- 521 170 550	- 555 236 604
235200501	Leverandørgjeld TREKKEIERE priv.AS (2100) pers.foretak (2300) private org. (2500)	-	2 318
235320500	Leverandørgjeld forretnings/sparebanker (3200)	- 23 701	-
235355500	Leverandørgjeld kredittforetak/finansieringsselskaper (3500/3600)	- 8 154 405	-
235499500	Leverandørgjeld finansielle holdingselskaper/-foretak (4100/4900)	- 9 425	-
235550500	Leverandørgjeld livsforsikringselskap/pensjonskasser (5500)	- 14 107 695	-
235610500	Leverandørgjeld stats/trygdeforvaltningen (6100)	- 101 951	-
235650500	Leverandørgjeld fylkeskommuner og kommuner (6500)	- 40 013 882	- 2 646 973
235890500	Leverandørgjeld pers.nær.driv(8200) BRL (8300) ideelle org(7000) private (8500)	- 13 426 734	-
235900500	Leverandørgjeld utlandet (9000)	- 599 036	- 1 362 987
	Sum kapittel 235 Leverandørgjeld	- 618 097 463	- 559 244 246
	239 Premieavvik		
239080200	SPK - premieavvik	- 3 373 303	- 4 614 263
	Sum kapittel 239 Premieavvik	- 3 373 303	- 4 614 263
	Sum kortsiktig gjeld	- 1 630 083 966	- 1 461 402 483
	Langsiktig gjeld		
	240 Pensjonsforpliktelse		
240080100	KLP - pensjonsforpliktelser	- 2 780 313 550	- 2 448 871 952
240080150	KLP - arbeidsgiveravgift av pensjonsforpliktelse	- 1 971 891	-
240080200	SPK - pensjonsforpliktelser	- 853 981 719	- 770 778 646
240080250	SPK - arbeidsgiveravgift av pensjonsforpliktelse	- 5 671 394	- 13 158 996
	Sum kapittel 240 Pensjonsforpliktelse	- 3 641 938 554	- 3 232 809 594
	2411 Utestående obligasjonslån med forfall etter neste regnskapsår		
241080112	2022 Oblig. KBN 20220326 (innfris 2.5.2028) Del D Samferdsel vest	- 417 000 000	- 417 000 000
241080113	2023 Oblig. KBN 20230132 (innfris 26.5.2026) Del C Utdanning	-	- 251 885 000
241080114	2025 Oblig. Danske Bank NO0013546937 (Innf 28.4.27)	- 510 200 000	-
241080115	2025 Oblig. DNB NO0013684290 (Innf 21.01.28)	- 380 192 000	-
	Sum kapittel 2411 Utestående oblig.lån med forfall etter neste regnskapsår	- 1 307 392 000	- 668 885 000
	2412 Utestående obligasjonslån med forfall i neste regnskapsår		
242080100	2022 Oblig. KBN 20220106 (Innf 28.4.25) (Innf KBN 20210036,20210029,20210363)	-	- 510 277 910
242080101	2023 Oblig. KBN 20230132 (innfris 26.5.2026) Del C Utdanning	- 251 885 000	-
	Sum kapittel 2412 Utestående obligasjonslån med forfall i neste regnskapsår	- 251 885 000	- 510 277 910
	2431 Sertifikatlån		
243080242	Sertifikatlån SpB1 Markets NO0013329912	-	- 300 000 000
243080253	SERTI 2 SpB1 Markets NO0013534941	- 256 000 000	-
243080255	Sertifikatlån DNB Markets NO0013659144 forf. 10.06.26	- 300 000 000	-
	Sum kapittel 2431 Sertifikatlån	- 556 000 000	- 300 000 000
	2451 Lån i kredittinstitusjon med avdragsprofil		
245355102	2004_KNB 20040976	- 12 349 670	- 13 996 310
245355104	2005_KNB 20050768	- 31 215 610	- 32 206 590

Troms fylkeskommune
Balanseregnskap pr kapittel

Konto	Beskrivelse	Regnskap 2025	Regnskap 2024
245355105	2005/2006_KNB 20050460 (RK)	- 20 145 750	- 33 576 250
245355106	2006_KNB 20060708	- 45 655 830	- 47 039 350
245355107	2007_KNB 20070630	- 32 142 630	- 38 571 190
245355111	2011_KNB 20110866 (RK)	- 16 431 752	- 19 170 380
245355112	2012_KNB 20120505	- 47 172 034	- 57 454 150
245355116	2017_KNB 20170488 (RK)	- 99 324 000	- 107 601 000
245355119	2018_KNB 20180550	- -	- 256 371 790
245355121	2019_KNB 20190578	- -	- 82 273 460
245355122	2020_KNB 202000386 (innfrielse DnB ISIN NO0010748411)	- 95 666 700	- 105 233 360
245355126	2021_KNB 20210383	- 48 000 000	- 51 000 000
245355128	2022_KNB 20220227 (Innfrielse Obl SMN NO 0010804099)	- 115 119 980	- 124 713 320
245355130	2023_KNB 20230356	- 502 073 240	- 526 564 620
245355131	2024_KNB 20240172 (Sammenslåing av 20100926 og 20120518)	- -	- 25 708 820
245355132	2024_KNB 20240345	- 247 650 000	- 254 000 000
245355133	2025_KNB 20250020	- 106 548 170	- -
245355218	2021_KNB 20210417	- 3 772 000	- 3 854 000
245355220	2021_KNB 20210437	- 318 600 000	- 327 450 000
245550101	2011_KLP 8317 5244258	- 4 737 069	- 5 921 335
245550102	2012_KLP 8317 5273924 (RK)	- 58 333 337	- 66 666 669
245550103	2013_KLP 8317 5305311 (RK)	- 53 333 324	- 59 999 992
245550104	2013_KLP 8317 5305303	- 37 484 528	- 40 367 952
245550105	2014_KLP 8317 5321198	- 7 155 000	- 7 555 000
245550106	2017_KLP 8317 5521863	- 60 468 251	- 63 216 807
245550107	2017_KLP 8317 5529023	- 228 684 306	- 246 979 046
245550108	2019_KLP 8317 5629737 (RK)	- 59 999 992	- 66 666 660
245550109	2020_KLP 8317 5765401	- 85 607 420	- 87 921 136
245550110	2024_KLP 8317.65.00509	- 81 714 284	- 88 000 000
245550111	2022_KLP 8317.60.86427	- 125 017 495	- 133 045 275
245550112	2025_KLP 8317.67.42278	- 80 436 000	- -
	Sum kapittel 2451 Lån i kredittinstitusjon med avdragsprofil	- 2 624 838 372	- 2 973 124 462
	Sum langsiktig gjeld	- 8 382 053 926	- 7 685 096 966
	Bokført egenkapital		
	251 Bundne driftsfond		
251080001	FTG Fylkessammenslåing og -oppdeling - Bundne fondsmidler fra eksterne	- 5 779 825	- 5 779 825
251080010	FTG Mobbeombud - Bundne fondsmidler fra eksterne	- 2 010 511	- 1 533 463
251080141	FDK Intl - Regional medfinansiering - Bundne fondsmidler fra eksterne m/rte	- -	- 3 207 447
251080142	FDK Intl - Interreg Aurora - Bundne fondsmidler fra eksterne m/rte	- -	- 20 931 253
251080143	FDK Intl - Interreg Sapmi - Bundne fondsmidler fra eksterne m/rte	- -	- 2 849 556
251080310	PLK Kunst og kulturutvikling - Bundne fondsmidler fra eksterne	- -	- 70 000
251080320	PLK Fylkesbiblioteket - Bundne fondsmidler fra eksterne	- -	- 56 558
251080331	PLK Kultur i skolen - Bundne fondsmidler fra eksterne m/rte	- -	- 5 155 881
251080332	PLK Landsdelsmusikere - Bundne fondsmidler fra eksterne	- -	- 2 972 788
251080341	PLK Fylkeskommunalt viltfond - Bundne fondsmidler fra eksterne	- -	- 483 859
251080350	PLK Folkehelse, idrett og friluftsliv - Bundne fondsmidler fra eksterne	- -	- 2 839 190
251080351	PLK Spillemidler idrettsanlegg - Bundne fondsmidler fra eksterne m/rte	- -	- 4 556 549
251080352	PLK Spillemidler kulturbygg - Bundne fondsmidler fra eksterne m/rte	- -	- 383 629
251080353	PLK Friluftsliv - Bundne fondsmidler fra eksterne	- -	- 1 858 500
251080361	PLK Skjøtselstilskott fornminner - Bundne fondsmidler fra eksterne m/rte	- -	- 3 328 499
251080370	SNK Samfunn - Prosjektmidler - Bundne fondsmidler fra eksterne	- 265 047	- -
251080371	SNK Folkehelse, idrett og friluftsliv - Bundne fondsmidler fra eksterne	- 3 903 731	- -
251080372	SNK Internasjonal - Bundne fondsmidler fra eksterne m/rte	- 23 358 340	- -
251080373	SNK Fylkeskommunalt viltfond - Bundne fondsmidler fra eksterne	- 529 135	- -
251080374	SNK Spillemidler idrettsanlegg og kulturbygg - Bundne fondsmidler fra eksterne	- 12 268 971	- -
251080380	SNK Næring - Prosjektmidler - Bundne fondsmidler fra eksterne	- 3 436 529	- -
251080381	SNK Næring - Kat.13.50 KDD Distr- og reg.polit.- Bundne fondsmidler m/rte	- 172 420 018	- -

Troms fylkeskommune
Balanseregnskap pr kapittel

Konto	Beskrivelse	Regnskap 2025	Regnskap 2024
251080382	SNK Næring - RFF ARKTIS - Bundne fondsmidler fra eksterne m/rte	- 16 715 187	-
251080383	SNK Næring - Landbruk og matområdet - Bundne fondsmidler fra eksterne m/rte	- 6 178 139	-
251080384	SNK Næring - Bredbåndstilskudd - Bundne fondsmidler fra eksterne	- 1 036 986	-
251080390	SNK Kultur - Prosjektmidler - Bundne fondsmidler fra eksterne	- 800 334	-
251080391	SNK Kulturutvikling - Bundne fondsmidler fra eksterne	- 221 400	-
251080393	SNK Scene Nord - Bundne fondsmidler fra eksterne	- 10 227 002	-
251080394	SNK Skjøtselstilskott forninner - Bundne fondsmidler fra eksterne m/rte	- 1 976 734	-
251080400	Kompetanseetaten (KOMP) - Bundne fondsmidler fra eksterne	- 60 155 415	- 51 092 928
251080405	KOMP Blåfond - Bundne fondsmidler fra eksterne	- 54 491 347	- 42 597 512
251080431	Stangnes Rå vg skole - Bundne fondsmidler fra eksterne	- 1 103 174	- 729 259
251080432	Heggen vg skole - Bundne fondsmidler fra eksterne	-	- 57 600
251080433	Bardufoss vg skole - Bundne fondsmidler fra eksterne	- 5 506 795	- 4 691 571
251080434	Sjøvegan vg skole - Bundne fondsmidler fra eksterne	- 450 000	- 450 000
251080435	Senja vg skole - Bundne fondsmidler fra eksterne	- 650 000	- 745 653
251080437	Kongsbakken videreående skole - Bundne fondsmidler fra eksterne	- 459 000	- 459 000
251080439	Ishavsbyen vg skole - Bundne fondsmidler fra eksterne	- 1 482 288	- 738 793
251080441	Kvaløya vg skole - Bundne fondsmidler fra eksterne	- 159 612	- 410 091
251080442	Nordkjosbotn vg skole - Bundne fondsmidler fra eksterne	- 60 182	- 189 877
251080490	Fagskolen i Nord - Bundne fondsmidler fra eksterne	- 1 978 257	- 4 366 005
251080492	Nordkjosbotn vg skole - Stipendfond Solhov - Bundne fondsmidler fra eksterne	- 666 063	- 635 732
251080495	Senja vg skole - IB-prosjektet - Bundne fondsmidler fra eksterne	-	- 889 771
251080520	TANN TkNN - Bundne fondsmidler fra eksterne	- 2 629 679	- 4 889 408
251080602	SAMF - Belønningsavtale 2019 TENK Tromsø - Bundne fondsmidler fra eksterne	- 11 230 028	- 11 230 028
251080603	SAMF - Belønningsavtale 2020-2023 TENK Tromsø - Bundne fondsmidler fra eksterne	- 60 966 176	- 73 022 682
251080604	SAMF - TT-midler - Bundne fondsmidler fra eksterne	- 6 006 719	- 30 471 147
251080606	SAMF - Byvekstmidler 2024- TENK Tromsø - Bundne fondsmidler fra eksterne	- 20 678 642	- 27 070 443
251080690	SAMF - Drivstoffavgift TENK Tromsø - Bundne fondsmidler fra eksterne m/rte	- 295 039 549	- 295 800 083
251080701	NÆRING - RFF ARKTIS og FORREGION m/rte	-	- 19 701 434
251080702	NÆRING - Vannregionmyndigheten	-	- 4 280 808
251080703	NÆRING - Fylkeskommunenes akvakultursamarbeid	-	- 2 131 049
251080704	NÆRING - Statskog	-	- 645 633
251080705	NÆRING - Landbruk - og matområdet m/rte	-	- 5 523 116
251080706	NÆRING - Kat. 13.50 KMD Distrikts- og regionalpolitikk (550, 551 og 553) m/rte	-	- 132 836 157
251080707	NÆRING - Impetus - EU prosjekt	-	- 201 252
251080709	NÆRING - Bredbåndstilskudd	-	- 5 394 567
251080711	NÆRING - Kat. 13.50 KMD Arktis 2030 og MATBIT m/rte	-	- 31 367 111
251080900	Ikke utbet. INTERNE tilsagn - kostnadsført giver/ikke overført mottaker	- 16 273 913	- 17 663 090
251080945	Ikke utbet. INTERNE tilsagn BLÅFOND - kostnadsført giver/ikke overført mottaker	- 43 793 699	- 29 077 808
	Sum kapittel 251 Bundne driftsfond	- 844 908 427	- 855 366 606
	253 Ubundne investeringsfond		
253080001	FTG Oppgradering boliger - Ubundne INV-midler	- 3 250 000	- 3 250 000
253080261	STAB Drift og eiendom - Ubundne INV-midler	- 44 600 000	- 44 600 000
253080300	Samfunn, næring og kultur (SNK) - Ubundne INV-midler	- 1 488 000	-
253080700	Næringsetaten - Ubundne INV-midler	-	- 1 488 000
	Sum kapittel 253 Ubundne investeringsfond	- 49 338 000	- 49 338 000
	255 Bundne investeringsfond		
255080520	TkNN - Bundne INV-midler fra eksterne	-	- 1 663 678
255080601	SAMF - Bompenger Harstadpakken - Bundne INV-midler fra eksterne	-	- 23 302 646
255080602	SAMF - Statsstilskudd fylkesvegprosjekt - Bundne INV-midler fra eksterne	- 5 389 343	- 4 099 644
	Sum kapittel 255 Bundne investeringsfond	- 5 389 343	- 29 065 968
	256 Disposisjonsfond		
256080008	FUV - Havbruksfond - Disposisjonsfond	- 2 500 000	-
256080100	Fylkesdirektørens kontor (FDK) - Disposisjonsfond	- 3 812 370	- 1 200 000
256080101	FDK Samisk hus, Prosjekt horisont, Troms Holding - Disposisjonsfond	-	- 7 584 000

Troms fylkeskommune
Balanseregnskap pr kapittel

Konto	Beskrivelse	Regnskap 2025	Regnskap 2024
256080103	FDK Regionreformen - Disposisjonsfond	-	1 045 000
256080140	FDK Internasjonal - Disposisjonsfond	-	8 839 000
256080220	STAB Økonomi - Disposisjonsfond	- 842 000	900 000
256080230	STAB Infodok - Disposisjonsfond	- 1 203 000	-
256080240	STAB Innkjøpskontor - Disposisjonsfond	- 450 000	450 000
256080241	STAB Innkjøpskontor -Tilbakebet. avtaleoppfølging anskaffelser- Disposisjonsfond	- 1 000 000	-
256080250	STAB IT - Disposisjonsfond	- 13 265 582	9 376 000
256080260	STAB Drift og eiendom - Disposisjonsfond	- 41 838 240	-
256080261	STAB DU - Parkeringsmidler - Disposisjonsfond	-	1 300 000
256080262	STAB DU - Utstyrsfond kantina - Disposisjonsfond	-	418 240
256080263	STAB DU - Renovering Fylkeshuset i Tromsø - Disposisjonsfond	-	37 900 000
256080264	STAB DU - Utskifting lyskilder - Disposisjonsfond	-	6 000 000
256080300	Samfunn, næring og kultur (SNK) - Disposisjonsfond	- 6 200 000	-
256080301	PLK - Regional plan for reindrift - Disposisjonsfond	-	795 000
256080307	SNK - Fylkeskommunalt Næringsfond - Disposisjonsfond	- 10 079 500	-
256080308	SNK - Havbruksfond - Disposisjonsfond	- 56 758 500	-
256080370	SNK Samfunn - Disposisjonsfond	- 10 598 000	-
256080380	SNK Næring - Disposisjonsfond	- 5 620 800	-
256080390	SNK Kultur - Disposisjonsfond	- 817 000	-
256080400	Kompetanseetaten (KOMP) - Disposisjonsfond	- 86 575 300	54 500 000
256080408	KOMP - Havbruksfond - Disposisjonsfond	- 11 745 000	-
256080500	Tannhelseetaten (TANN) - Disposisjonsfond	- 11 000 000	11 000 000
256080600	Samferdselsetaten (SAMF) - Disposisjonsfond	- 22 000 000	-
256080608	SAMF - Havbruksfond - Disposisjonsfond	- 6 000 000	-
256080630	SAMF Infrastruktur/vei - Disposisjonsfond	- 66 000	66 000
256080701	Næring - Fylkeskommunalt Næringsfond - Disposisjonsfond	-	10 050 000
256080702	Næring - FK-virkemidler (tabell-c) - Disposisjonsfond	-	1 053 800
256080703	Næring - Havbruksfond - Disposisjonsfond	-	151 105 000
256080704	Næring - BIO-midler - Disposisjonsfond	-	3 273 000
256080901	FTG - Disposisjonsfond	- 415 114 161	434 626 671
256080902	FTG - Premieavviksfond	- 114 528 100	87 272 000
256080999	Disposisjonsfond - Årsresultat	- 220 099 036	178 950 019
	Sum kapittel 256 Disposisjonsfond	- 1 042 112 588	- 1 007 703 730
	2580 Endring i regnskapsprisipp som påvirker arbeidskap. (investering)		
258080100	Fra likv.reserven - Lagerbeholdninger	43 564 800	43 564 800
258080200	Fra likv.reserven - Renter på lån	27 910 450	27 910 450
258080300	Fra likv.reserven - Udekkede feriepenger	18 867 913	18 867 913
	Sum kapittel 2580 Endr. i regnskapsprisipp som påvirker arb.k. (investering)	90 343 163	90 343 163
	25970 Udekket beløp i investeringsregnskapet		
259080597	Udekket beløp i investeringsregnskapet	75 151 564	-
	Sum kapittel 25970 Udekket beløp i investeringsregnskapet	75 151 564	-
	25990 Kapitalkonto		
259080100	KAPITALKONTO	- 6 552 341 509	5 941 867 641
	Sum kapittel 25990 Kapitalkonto	- 6 552 341 509	- 5 941 867 641
	Sum bokført egenkapital	- 8 328 595 140	- 7 792 998 782
	Memoriakonti og motkonti memoria		
	29100 Memoriakonto ubrukte lånemidler		
291080100	Ubrukte midler av eksterne	110 413 399	156 993 300
	Sum kapittel 29100 Memoriakonto ubrukte lånemidler	110 413 399	156 993 300
	29999 Motkonto for memoriakontoene		

Troms fylkeskommune
Balanseregnskap pr kapittel

Konto	Beskrivelse	Regnskap 2025	Regnskap 2024
299080100	Motpost memoriakonto - Ubrukte midler av eksterne	- 110 413 399	- 156 993 300
	Sum kapittel 29999 Motkonto for memoriakontoene	- 110 413 399	- 156 993 300
	Sum memoriakonti og motkonti memoria	0	0

